

# Louis Pasteur,

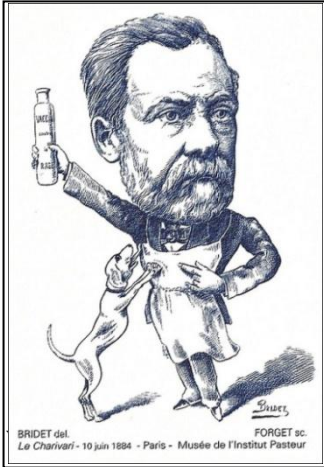

Né le 27 décembre 1822 à Dole, dans le Jura, il devient professeur suppléant de chimie à Strasbourg en 1849 avant d'occuper le poste de doyen de la nouvelle faculté des sciences de Lille en 1854. 3 ans plus tard il sera directeur des études à l'école normale de la rue d'Ulm à Paris.

Habitant Arbois, et très attaché à sa terre, ses travaux portèrent d'abord sur la cristallographie (organisation des atomes). Il découvre aussi les mystères de la fermentation, produite par plusieurs micro-organismes (les levures). La suite de ses recherches incitait Pasteur à penser que, seuls, les produits "nés sous l'influence de la vie" sont dissymétriques, cela parce qu'à leurs élaboration président des forces cosmiques qui sont elles-mêmes dissymétriques. Il imaginait qu'en faisant intervenir expérimentalement de telles forces, on pourrait arriver aux sources même de la Des expériences (sans succès) seront entreprises dans ce sens par lui-même.

---

J'ai voulu associer divers documents, timbres et monnaies à son effigie.

Sommaire : page : 1

Les Bateaux : Le Terre-Neuvien « Louis Pasteur » mis à l'eau en 1900	2 et 6
Émissions Françaises.	3 à 10
Faux de Marseille, St-Pierre-et- Miquelon, Réédition.	11
Les utilisations postales, marcophilie.	12 et 20
Les marques postales temporaires.	21
Découverte et Décès	22 à 26
La philatélie jeunesse (challenge Pasteur).	27
Les hommages au fil du temps.	28 à 36

Source : Jean STORCH et Robert FRANÇON : Spécialisé France, les timbres-poste au type Pasteur.

Le patrimoine du timbre français, collection Le patrimoine des institutions (Flohic éditions).

Le petit Larousse grand format de 1996.

Historique des timbres édités par la poste (1995- 1985-2007).

Documents et journaux locaux (Jura).

Yvert et Tellier, Arthur Maury, Colnect.com

"Nombre de voie les plus représentées en France". (La poste 2009).

[www.slate.fr](http://www.slate.fr)

---

Polymère : Billets de banque fabriqués à partir d'un polymère synthétique tel que le polypropylène à orientation bi-axiale (BOPP).

Abréviations : (U.P.U) : Union Postale Universelle qui a défini la couleur *rouge* pour l'étranger.

A.P.A.L. : Agences Postales d'Alsace – Lorraine.

Factage : Transport de marchandises au domicile ou au dépôt.

T.à.d : Timbre à date.

F : Franc/s

C : Centime/s

Fécamp, le Terre-Neuvien "Louis Pasteur" goélette à trois mats en bois de 394 tonneaux de jauge brut dont 324 tonneaux de jauge net. Navire à pont unique, construit en chêne de 46 m de long pour 9,10 m de large et 4m de tirant d'eau et du franc bord. Le 17 avril il est armé pour transporter du silex pour l'Angleterre, puis sera désarmé le 06 mars 1916. Le 21 mai de la même année il portera le nom de "Saint-Michel". Le 26 août il sera armé au cabotage international. Il sera coulé le 12 janvier 1917 par un sous-marin allemand au moyen de deux bombes posées à bord. Sa durée en mer n'aura été que de seize années. **Source : Étienne Bernet : édition association Fécamp-Terre-neuve.**

La reproduction d'extraits de ce texte est autorisée sous réserve d'en mentionner l'auteur et l'éditeur.

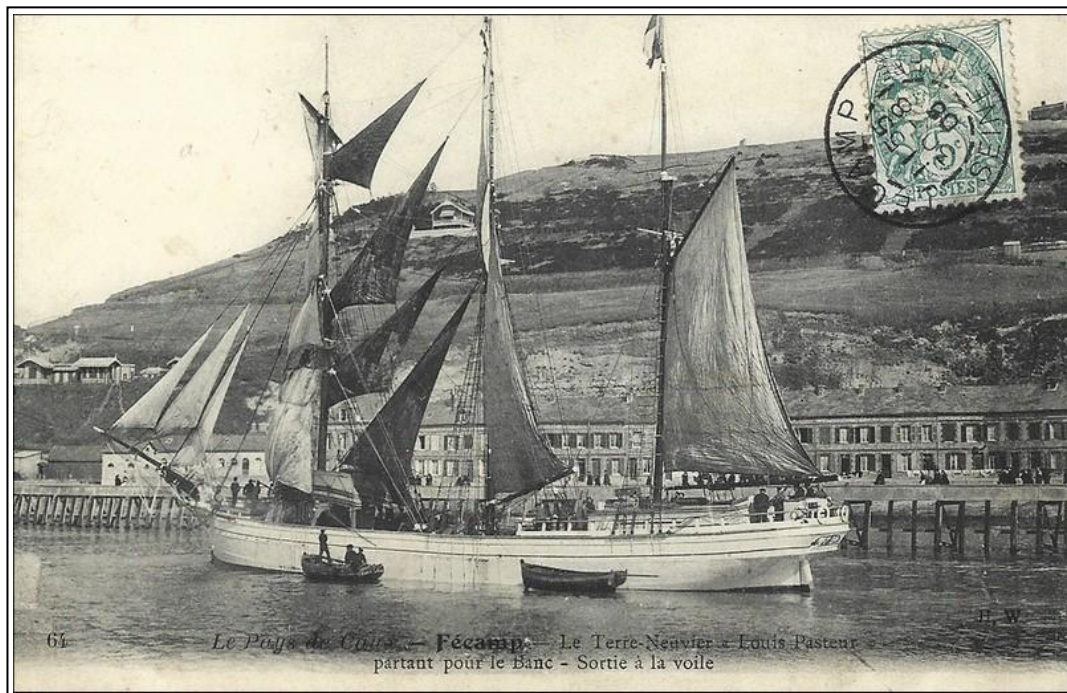

Collection personnel.

Carte postale ancienne n°64 "le pays de Caux". Fécamp : le Terre-neuvier "Louis-Pasteur" partant pour le Banc-Sortie à la voile.

Les villes et villages le mettent aussi à l'honneur.

Beaucoup de voies ont été baptisées en l'honneur de Louis Pasteur. (2.804 rues et autres avenues et boulevards, places et ruelles, portes sont nom).il s'agit de l'odonyme (nom propre désignant une voie de communication) le plus utilisé avant Victor Hugo et Charles de Gaulle.

## Émissions Françaises de 1922 à 1932.

Pasteur fut très honoré et de bien des façons, commençons par la philatélie en 1922 :

La première série de 3 timbres au type Pasteur fut créée pour célébrer le centenaire de sa naissance.

L'émission aurait dû avoir lieu en 1922, mais en raison de différents retards, le "bon à tirer" ministériel ne fut donné que le 22 mars 1923 et la série émise le 25 mai 1923. Selon le désir de la famille, le dessin et la gravure furent confiées à G.H. Prud'homme qui s'inspira d'une photo de J.J. Henner (seule photo connu du profil gauche du savant) pour graver plusieurs médailles à son effigie.

Médaille en bronze par Georges-Henri Prud'homme. A servit de modèle pour la maquette du timbre.



Avers



Cinquantenaire de la société de médecine publique. 1877-1927

## Le timbre représentera donc le profil de Pasteur.

Le poinçon est confié à l'atelier du timbre-poste, sera légèrement retouché par des graveurs de l'atelier. Ces retouches furent soumises et approuvées par G.H. Prud'homme le 10 mars 1923.

Le timbre fut imprimé en typographie rotative (feuilles et roulettes), en typographie à plat (carnet).

Le 10c a été imprimé par rotative en feuille de 100 et en feuilles sans fin pour roulettes. A plat pour carnets de 20 et entiers privés. Dentelé 14 x 13 1/2. Il interrompt de façon temporaire le tirage du 10c vert Semeuse Camée. Le 30 et 50 c sont émis le 25 mai 1923 à plat en feuille de 150 puis en rotative en feuilles sans fin pour roulettes.

Pour les imprimés. Pour les CPA. Pour les lettres.



1<sup>ère</sup> série : 10, 30, 50 c, tarif du 1<sup>er</sup> avril 1921. Considéré comme commémoratif, ces 3 valeurs remplacèrent des timbres au type semeuse et correspondent aux affranchissements pour l'étranger. Ils sont donc aux couleurs préconisées par l'UPU.



Le 50c imprimé à plat reçu une préoblitération en 1924.

Le 15 c fut émis le 19 septembre 1924, imprimé en feuille de 100 avec coins datés et en bandes sans fin pour roulettes tirées en rotatives. Imprimé à plat pour les entiers. Le 45 c fut émis le 7 août 1924. Le 75 c émis en juillet en feuille de 300 à plat et en bandes sans fin pour roulettes. Il a été surchargé 50c en 1926.



2<sup>ème</sup> série : 15, 45, 75c, tarif du 1<sup>er</sup> avril 1924.

15c préoblitéré émis en décembre 1924, surcharge à plat sur le timbre imprimé par rotative en feuilles de 100, ils serviront aux imprimés intérieurs de 50 à 100g.



Le timbre 45c surchargé, émis en juillet 1924.



La 3<sup>ème</sup> série comprend : le 20c vert, le 60c rouge, 1f bleu, 1f 25bleu.

Émis le 22 janvier 1926, le 20c a été imprimé en feuille de 100 avec coins datés par rotative et à plat sur des entiers. Il remplace le 15c vert des imprimés à destination de l'étranger .il servira aussi pour les cpa non illustré, tarif intérieur. A partir du 1<sup>er</sup> mai 1926, il devient le timbre des cpa de moins de 5 mots. Le 60 c rouge n'existe que sur entier postaux. Le 1f bleu a été émis le 30 novembre 1925 pour le tarif du 16 juillet 1925, imprimés en typographie et en rotative pour les feuilles de 100 et bandes sans fin (roulettes).Il sera remplacé par le 1f25 bleu lors de l'augmentation du tarif en 1926.

Tarif du 16 juillet 1925.



Émis le 22 janvier 1926,  
Bon à tiré du 12 juillet 1925.  
Retiré de la vente en juillet 1926.



Émis le 30 novembre 1925. Bon à tiré du 12 juillet 1925.  
retiré de la vente le 26.02.1926



4<sup>ème</sup> série répondant aux tarifs du 1<sup>er</sup> février 1926.

Cette valeur représente le tarif CPA pour L'étranger, carte émise en 1926. Timbre émis en typographie à plat.

Oblitération mécanique "Paris R.P.départ Étranger du 10.IV.1927". Arrivé à Copenhague, Danemark.

En avril 1932 sortira le 30 c vert.



1f25 ci-dessus est émis le 10 mars 1926 imprimé en feuille de 100. Retrait le 1<sup>er</sup> août 1926.



4<sup>ème</sup> série feuilles et roulettes : 1f50 feuille ou roulette, 30c feuille, 90c feuille, 75c surchargé 50c, 1f25 surchargé 50c. Parution à différente période de l'année.

Tarif du 1<sup>er</sup>/08/1926.



Variétés diverses.



C'est bien à ce microbiologiste que nous devons la pasteurisation et en général la stérilisation : il créa la méthode aseptique, appliquée au sein du plus modeste dispensaire jusqu'à la salle d'opération la plus moderne.

Timbres achetés par des entreprises et perforés afin d'éviter que les employés les utilisent pour leurs courriers personnels.

15c SG. Sté générale de fonderie, CJ. Janssen  
Paris ou Soissons. 30c Le Havre.

45c, 50c CIC. Crédit industriel et commercial  
De Paris.



1f50 F.L. Sté des  
Paraffines Parlax  
F.Latour.

75c CC Crédit commercial de France  
Montreuil sous bois. Paris.

15c : Perforation A.P 1924.  
fils A. Piat usine de la Magdeleine  
à Soissons dans l'Aisne (02).



75c et 1f : Perforation S.N.B.D. 1922.  
Société Normande de banque.  
à Caen dans le Calvados (14).

Les

Timbres en service dans les colonies.

Algérie 1924 1925.



## Grand Liban 1924 1925.



Syrie Grand Liban 1923.



Syrie 1924.



Syrie nouvelles surcharges 1924 1925.



Alaouites premier timbres sous mandat Français (1925).



En 1911 un arrêté du 9 mai publié au bulletin mensuel des postes et des télégraphes daté du 15 octobre institue et organise des cours d'instruction pour les surnuméraires. Parmi le matériel dont doivent être pourvues les salles de cours on relève notamment des timbres-poste nécessaires aux exercices pratiques. Pour leur ôter toute valeur fiduciaire, ces timbres-poste sont préalablement annulés d'une mention spécifique : 1911 la mention est « ANNULÉ ». Dès 1925 la mention est « SPÉCIMEN ».



1927, 1930 au profit de la caisse d'amortissement créé le 07 août 1926 par loi à l'initiative du président du conseil Raymond Poincaré dans le but d'amortir la dette d'état consécutive à la 1<sup>ère</sup> guerre mondiale. Le succès escompté n'ayant pas eu lieu ces timbres ont démonétisés le 31 octobre 1936.

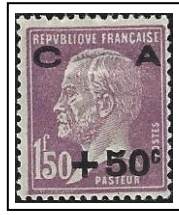

Le 10 juin 1930, réunion du congrès du bureau international du travail à Paris et rattaché à l'ONU. Chargé des questions liées au travail dans le monde, il réside à Genève.

L'efficacité du traitement antirabique appliqué sur l'homme suscite la création, d'un établissement vaccinal contre la rage. De là est né le désir et la pose de la première pierre de l'institut Pasteur (1887). L'institut Pasteur sera à la fois un dispensaire, un centre de recherche, et un centre d'études de la "microbiologie".



1936

Au profit des chômeurs Intellectuels.



1937

### Le Paquebot Pasteur de la compagnie WORM.

En 1939, à l'occasion de la première croisière transatlantique de ce navire, prévue en septembre 1939, la poste fait imprimer un timbre de 70c vert foncé, en feuille de 50. Mais la croisière et l'émission du timbre sont annulées du fait du déclenchement de la seconde Guerre mondiale. C'est seulement en 1941, que le timbre sera sous la forme d'un timbre surchargé à 1F, et surtaxé 1F aux profit des oeuvres de mer.



Au dos.  
Le 22 juin 1947 à bord  
du Pasteur en pleine mer.



Le lancement du navire a lieu le 15 février 1938, à Saint-Nazaire, en présence de madame Vallery-Radot, du bateau et épouse du petit-fils de Pasteur. La croisière inaugurale se déroule en Manche, du 19 au 20 août 1939. »

Un timbre poste sera imprimé pour la croisière inaugurale prévue en 1939, mais la deuxième guerre mondiale est déclarée et le bateau est réquisitionné le 4 septembre 1939. Il sera repeint en gris, équipé de 2 canons et de 4 mitrailleuses. Le 4 octobre 1945, le bateau repasse sous commandement Français, mais sera rendu à la France que le 12 avril 1946. Avec ses couleurs d'origine. Émis le 17 mai 1941 en taille-douce rotative et typographie à plat, dentelure 13. Dessiné et gravé par Albert Décaris. Tiré à 3.350.00 ex. Retiré de la vente le 22 septembre 1941.

89189



1941 aux profits des œuvres de mer.



Essai de couleurs.



1973 Personnages célèbre.



1985, centenaire du vaccin antirabique.



1987, centenaire de l'institut Pasteur 1995



Centenaire de la mort de Louis Pasteur.



Émis par la poste le 07 fév. 2022.



Envoie du GREFFE du tribunal de première instance des Alpes-Maritimes de Nice (06). T.à.d (type A4) de départ L'hôtel de ville de Nice à 19h56 du 29 novembre 1928. Étiquette postale indiquant un recommandé n°80 (cursive Nice Hôtel de ville).

Timbre Pasteur 1f50 selon le tarif En vigueur, (bord de feuille).

Au recto t.à.d (A4) d'arrivé à 17h10 du 30 novembre 1928.



↑ Deux tampons Retour à l'expéditeur.

↑ Tampon noir rectangulaire A.R.

## Quelques timbres étrangers

25 février 1961 en Centrafrique.



7 janvier 2013 république du Niger.



28 septembre 1988 en Nouvelle-Calédonie



5 août 1995 en Polynésie Française.



le grand hôtel Régina est situé à l'angle de la rue Bayard et du boulevard de Bonrepos date du début du XX<sup>ème</sup> siècle et est surmonté d'un Dôme. H. Masquet en fut l'architecte.

4 T.à.d (type 04) Philatélique Toulouse datés du 28 mai 1928. Adressée à croix (nord 59).



Faux de Marseille



*Tête du chiffre "1" différente : base de "languette" perpendiculaire au corps du chiffre*

*(en biais sur l'original).*

*Lettre de "Pasteur" et "Poste" plus carrées.*

*Section du buste moins accusée 'grande ombre noire sur l'original).*



Le faux

le vrai

Fabriqué par le faussaire Marseillais Martini, les 40 000 timbres ont été saisis en 1929 en même temps que le 50c Semeuse lignée orange. Ils n'ont pas eut le temps de circulé.



Timbre émis à l'occasion du centième anniversaire de la mort de Louis Pasteur à St Pierre-et-Miquelon par la poste en 1995.

Réédition du timbre de 1936 par philaposte en 2022, année Pasteur.

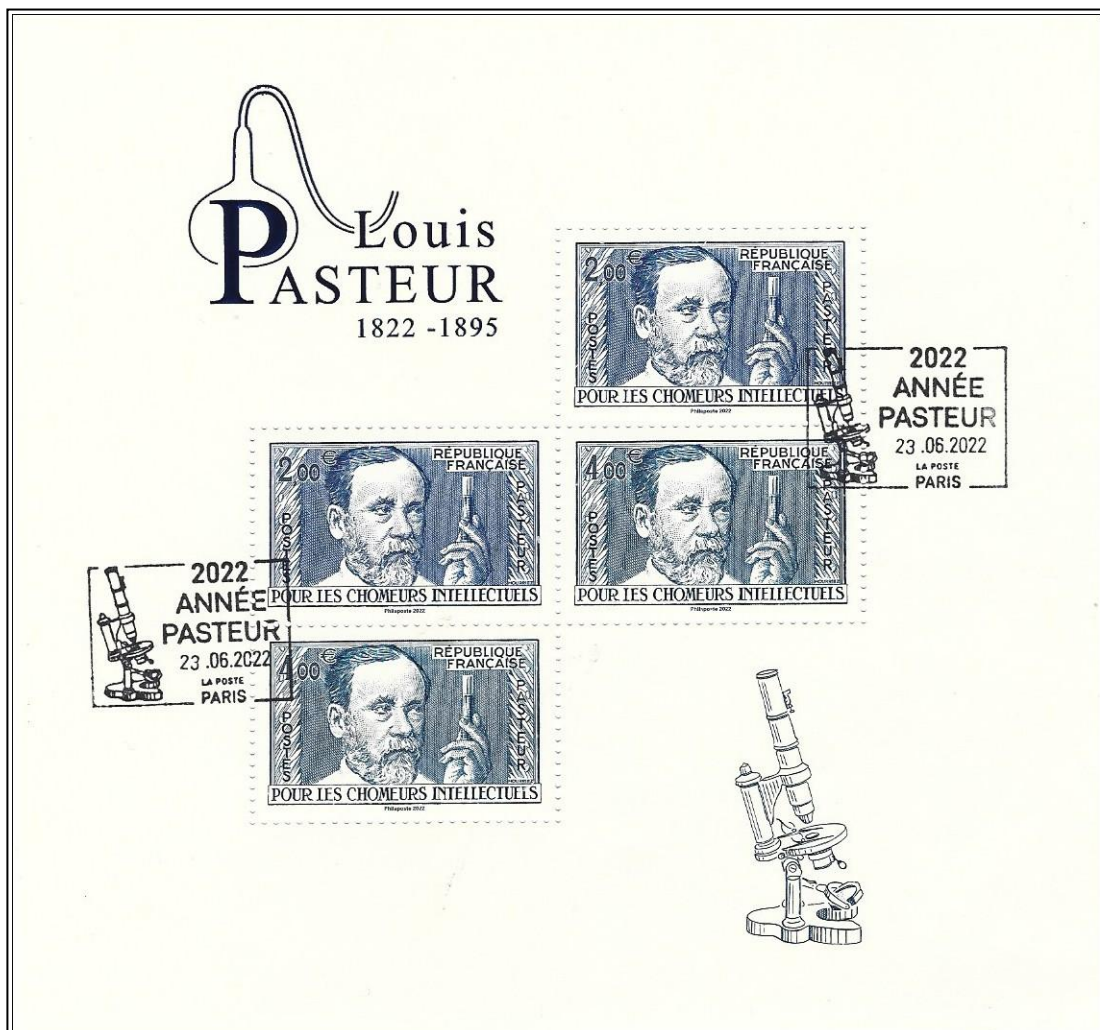



## Lettre envoyée aux États-Unis-d'Amérique.

Bande de 4 timbres Pasteur 10c vert associée avec 2 timbres 10c vert plus 1 timbre semeuse lignée 15c vert-gris de Roty soit 75 centimes soit le tarif en vigueur du 24 mars 1924. T.à.d. (type 04) à 15h30 le 20 novembre 1924, départ de Paris Saint Roch (hôtel).



Arrivée à San-Francisco en Californie.

Lettre postée à Dannemarie (Haut-Rhin 68), 2 t.à.d de départ (type 04) le 3 février 1927 qui annule le timbre pasteur bleu à 1f50.

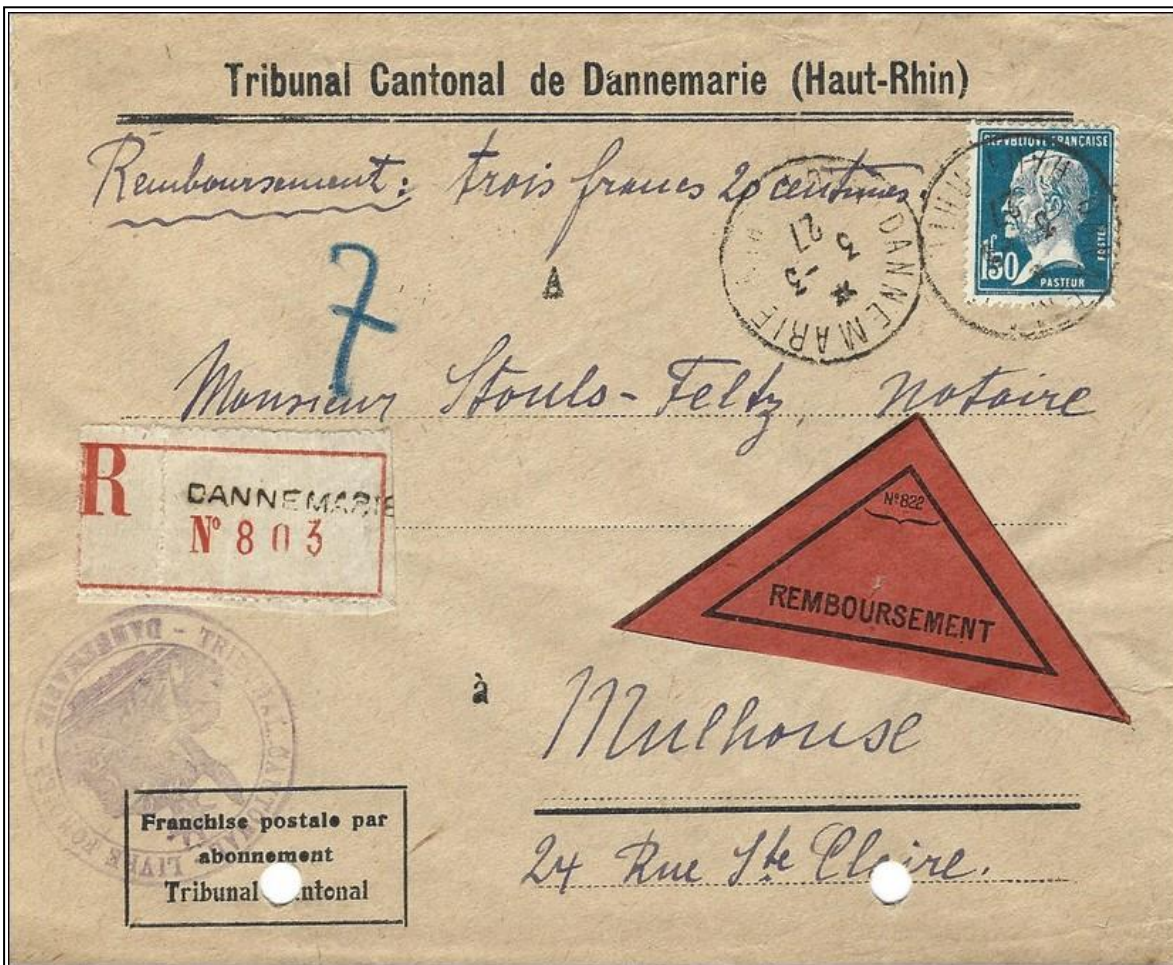

Étiquette du recommandé n° 803

Étiquette triangulaire remboursement rouge n°822.

Scan du verso :



T.à.d. d'arrivé (type 04) à Mulhouse à 23h15 le 3 mars 1927 (Haut-Rhin 68).

Tampon encreur indiquant une franchise postale par abonnement : tribunal cantonal.

Lettre avec recommandée écrit en bleu. Étiquette R n°203 rouge. Paris 108.  
Deux timbres à dates d'essai Paris 108 Bd des italiens 19h30 du 22/02/1929.

Timbre Pasteur bleu 1f50 annulé des TAD indiqués ci-dessus.

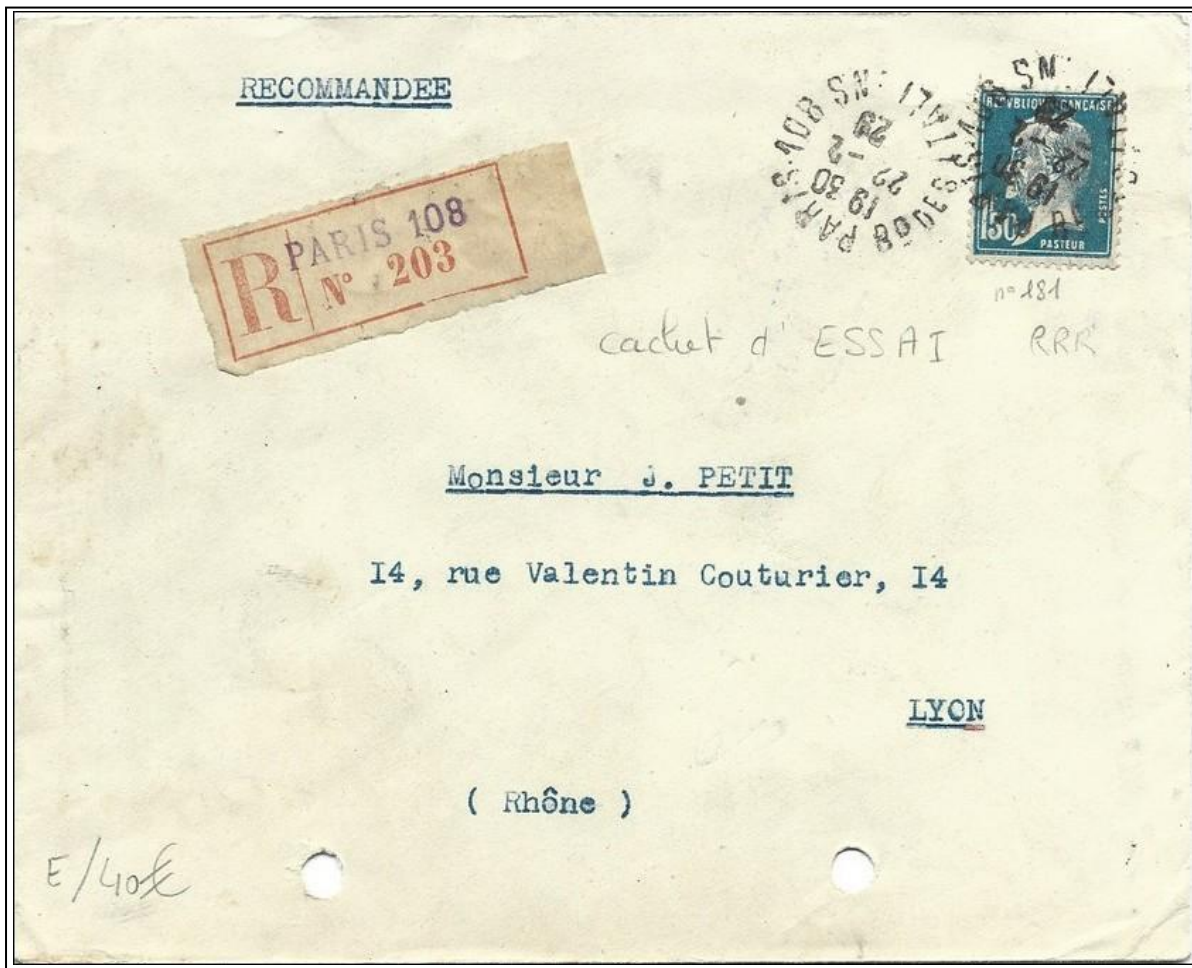

Arrivée à Lyon  
le lendemain.

pour le  
classement.

Départ Pau (Basse Pyrénées)  
en lettre recommandé n°457.  
Pour Berne en Suisse le 13/12/29.  
3 TAD au type 04.

Tarif pour l'étranger du 09/08/26 :  
LES : 1f50-CPE : 90c : IE 1<sup>ère</sup> :  
30c RCDE : 1f50-LRE : 3f.



T.à.d Suisse du 15.XII 29.11.



## L'utilisation postale (suite).

Enveloppes au format carte de visite.

Départ Paris XVIIIe Clignancourt 18h30 le jeudi 8 janvier 1925. Tarif postal du 1<sup>er</sup> janvier 1917, régime intérieur : 15c pour une lettre de moins de 20g.

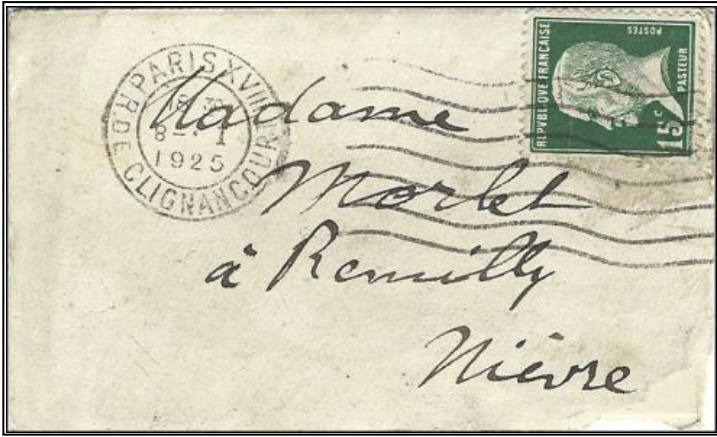

Scan réduit du dos :



T.à.d. d'arrivée à Rémilly (Nièvre) le samedi 10 janvier 1925.

Départ Paris pour arriver à Rémilly-gare le samedi 10 janvier 1925.

Scan réduit du dos : T.à.d. illisible car inversé.

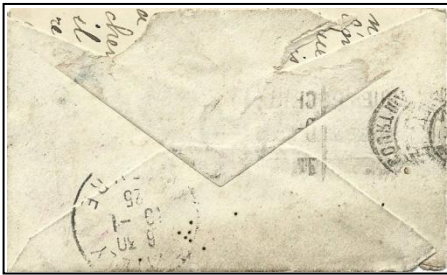

T.à.d. 10 janvier 1925 Rémilly (Nièvre).

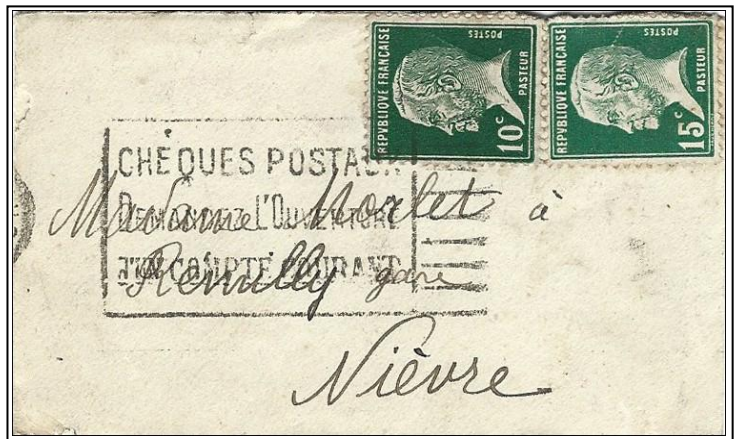

Tampon publicitaire « chèques postaux demander l'ouverture d'un compte courant ».

Lettre recommandée avec AR Sens à destination de Paris le mercredi 13 avril 1932.



Tampon Henri Simon greffier, Sens.  
Scan réduit du dos.



T.à.d. d'arrivée du jeudi 14 avril rue Balzac Paris.

Hôtel Cambon, rue Cambon Paris 3<sup>ème</sup>, le lundi 23 janvier 1928. Arrivée à Boston aux USA 5 t.à.d. de départ



Logo de l'hôtel au dos.



Bloc 4 timbres, 30c rouge (U.P.U.)

Bloc 4 timbres, 20c verts pour les imprimés à destination de l'étranger.

Tarif postal : Bulletin des postes, Télégraphes, téléphones du 1<sup>er</sup> avril 1926 n°23

Régime international : lettre de moins de 20g : 1<sup>F</sup>50, carte postal : 0<sup>F</sup>90.

Départ Strasbourg rue de Paris à 20h25 le jeudi 7 avril 1927 pour Nancy 163 rue de Strasbourg. Colis n°918 avec un poids de 2 kg. Tarif : pasteur 20c + Merson 3f + semeuse lignée 75c + semeuse ligné 50c + semeuse 25c et timbre fiscal 50 c soit 5<sup>F</sup>20.



Scan réduit du dos.



T.à.d. Igney-Avrincourt le 08 vendredi avril 1927.



# Bulletin de déclaration d'un poste radioélectrique.

Affranchi avec un timbre Pasteur vert d'une faciale de 1<sup>F</sup> annulé par un t.à.d (type 04) de départ à 17h25 le vendredi 25 janvier 1926.

N° 426 dans l'angle.

8226

1926-0.50

SOUS-SECRETARIAT D'ÉTAT  
DES POSTES  
ET  
DES TÉLÉGRAPHES.

DIRECTION  
DE L'EXPLOITATION  
TÉLÉGRAPHIQUE.

3<sup>e</sup> BUREAU.

RADIOTÉLÉGRAPHIE  
ET RADIOTÉLÉPHONIE.

103, rue de Grenelle,  
Paris (VII<sup>e</sup>).

RÉPUBLIQUE FRANÇAISE.

## DÉCLARATION

d'un poste radioélectrique privé servant uniquement à la réception de signaux ou de communications n'ayant pas le caractère de correspondances particulières.

Je, soussigné (nom, prénoms, profession) : *Ernst Jean*

Adresse : *a Baugé*  
de nationalité française. *Groupement d'audition*

Déclare être en possession d'un poste radioélectrique servant uniquement à la réception et de la *1*<sup>e</sup> catégorie (Voir au verso).

Emplacement du poste : *chez un particulier*

A *Baugé*, le *25-1-1926*

Le Déclarant,  
*Ernst*

(La présente déclaration donne lieu à la perception d'une taxe d'un franc pour droit de statistique.)

Au verso, détail des diverses catégories de poste de radio installés dans des lieux divers.

1<sup>re</sup> Catégorie. — Postes installés par les départements, les communes, les établissements publics ou d'utilité publique pour des auditions gratuites ;

2<sup>e</sup> Catégorie. — Postes installés par des particuliers pour des auditions publiques ou payantes. (Chaque ensemble récepteur indépendant donne lieu au paiement d'une redevance annuelle indivisible de 200 francs au maximum.)

3<sup>e</sup> Catégorie. — Postes non destinés à des auditions publiques ou payantes.

T.à.d (type 04) d'arrivé du  
Vendredi 25/01 1926 à Baugé  
dans Le Maine-et-Loire(49).



*Comme au bureau  
Le receveur  
Maurin*

Tampon encreur d'un notaire de Paris.

Timbre pasteur bleu 1<sup>f</sup>50 annulé de deux t.à.d. daté à 18h15 le 15 septembre 1930.



Au centre GRIFFE « retour ».

n bas à droite griffe « retour à l'envoyeur ».

Au recto :  
Petit carré avec « 6 IIX ».  
Un cercle avec « X 17 ».



T.à.d. de paris distribution du 18 sept 1930.  
Tampon « inconnu ».

Étiquette postale R de recommandé avec le n° 361 PARIS-25.

Lettre à entête de banque, bureau d'Argenton-sur-Creuse (Indre 36).

Timbre type Pasteur 30c vert accompagné d'un timbre type semeuse rouge 20c annulés avec 2 t.à.d. de départ daté du 16 janvier 1932.

2 cursives  
« retour à L'envoyeur ».

Scan réduit du verso.

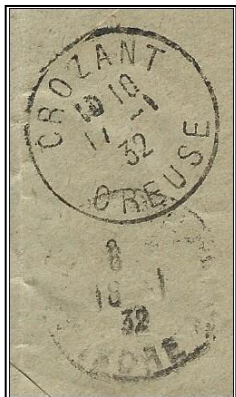

t.à.d. d'arrivé à Crozant-sur-Creuse (Indre 36) le lendemain.

Le facteur indique que  
Le destinataire est décédé.



## Les marques postales, marcophilie.



Oblitérations mécaniques illustrées Arbois où vécut Pasteur. T.à.d avec nom et n° de département, dateur au centre.

19h15 le 05 mai 1966.

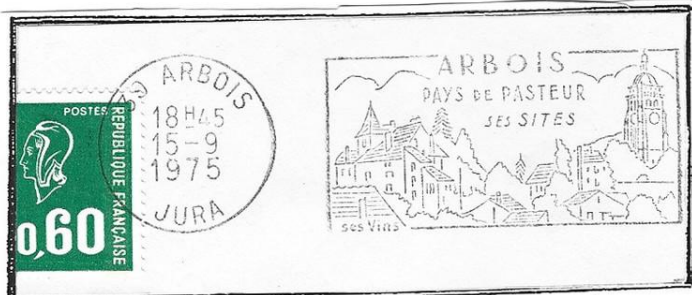

18h45 le 15 septembre 1975.

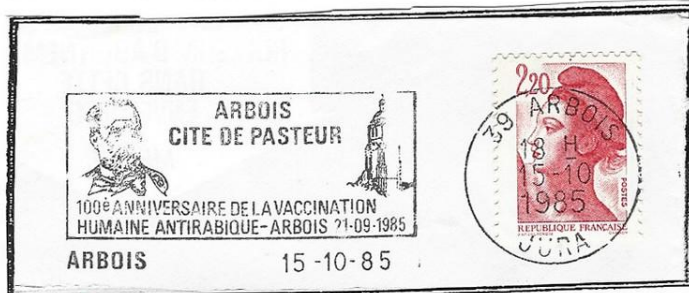

Dateur sur 3 lignes.

18h le 15 octobre 1985.

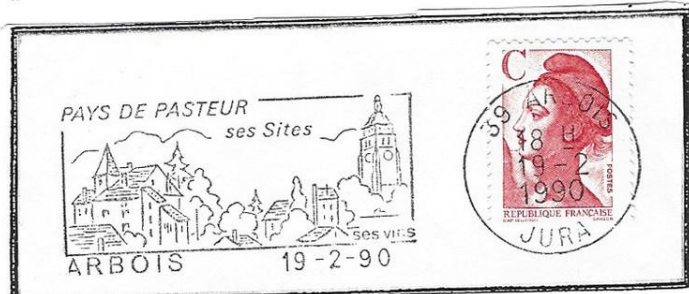

18h le 19 février 1990.



28 juillet 1995 à 18h.

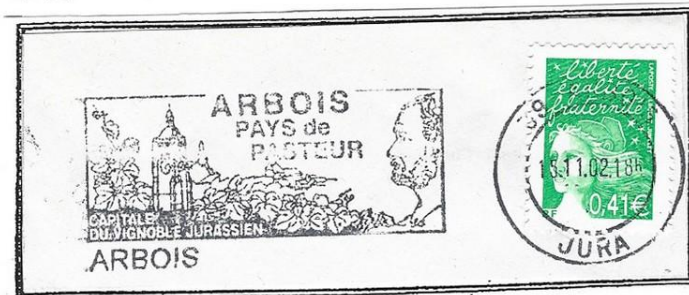

Dateur sur 1 ligne.

15 novembre 2002 à 18h.

Suite,

DOLE en Arbois ville natale de Pasteur.

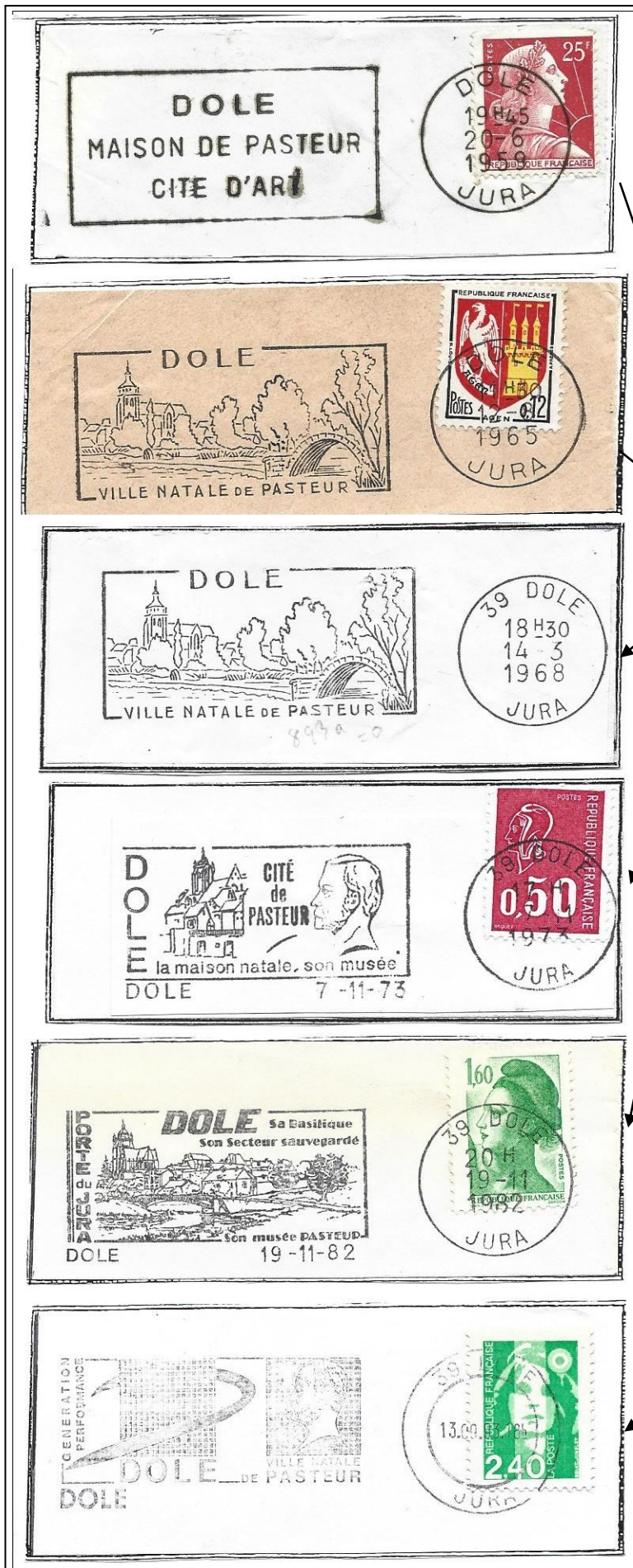

19h45 le 20 juin 1959.

11h30 le 12 août 1965.

Dateur 3 lignes :

18h30 le 14 mars 1968.

17h le 07 novembre 1973.

20h le 19 novembre 1982.

Dateur 1 ligne :

13 septembre 1993 à 18h

# Marques postales temporaire.

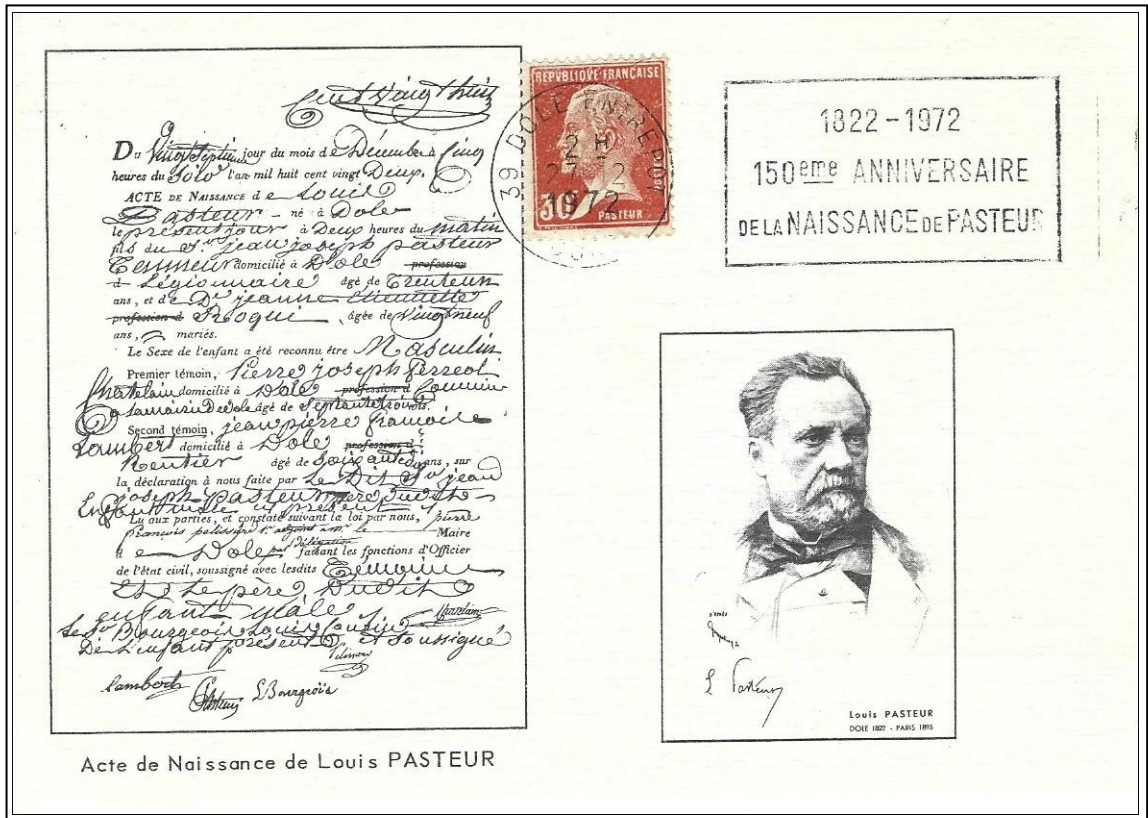
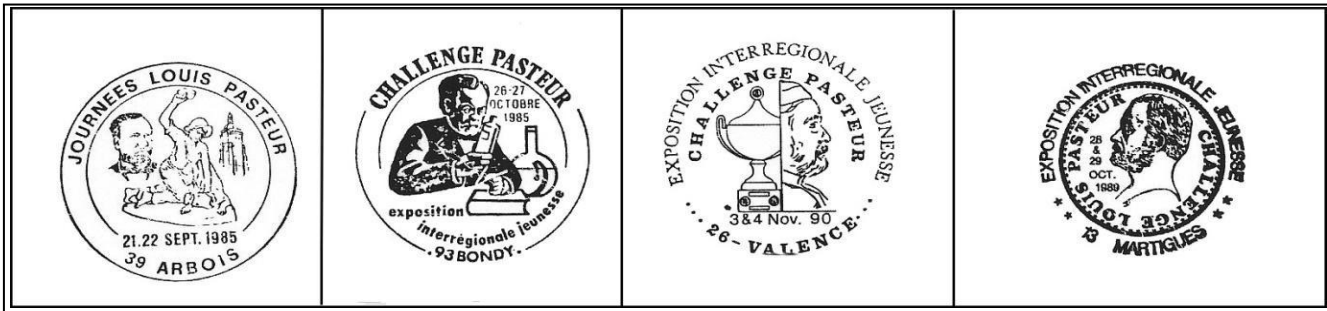

Carte postale  
« les éditions de l'est ».  
T.à.d. DOLE, 2h du samedi  
27 février 1972.

Aérogamme  
Du Vatican daté  
Du lundi 20 nov.  
1995.

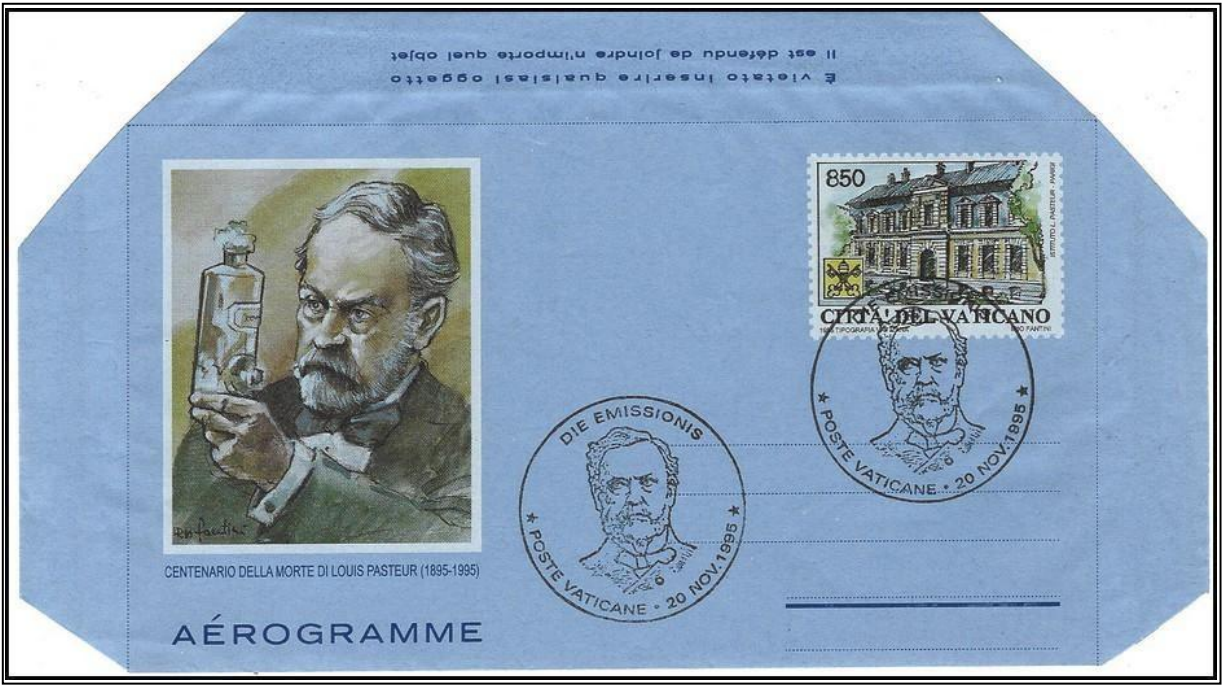

## Découvertes.

Vibrion septique, maladie des vins, choléra des poules, maladie des vers à soie, bacille du charbon, rouget du porc, etc. Pasteur inocula de la moelle épinière de chien enragé à virulence atténuée à un petit garçon nommé Meister cruellement mordu par un chien malade de la rage. Dans l'attente du résultat,

Pasteur va se réfugier au château de Marrault dans l'arrondissement d'Avallon (Yonne) car il redoute les suites de cette expérimentation sur un être humain. Ce sera dans le Jura qu'il apprendra la réussite de son vaccin (après 3 mois d'attente). Ainsi fut découverte la prophylaxie contre la rage.

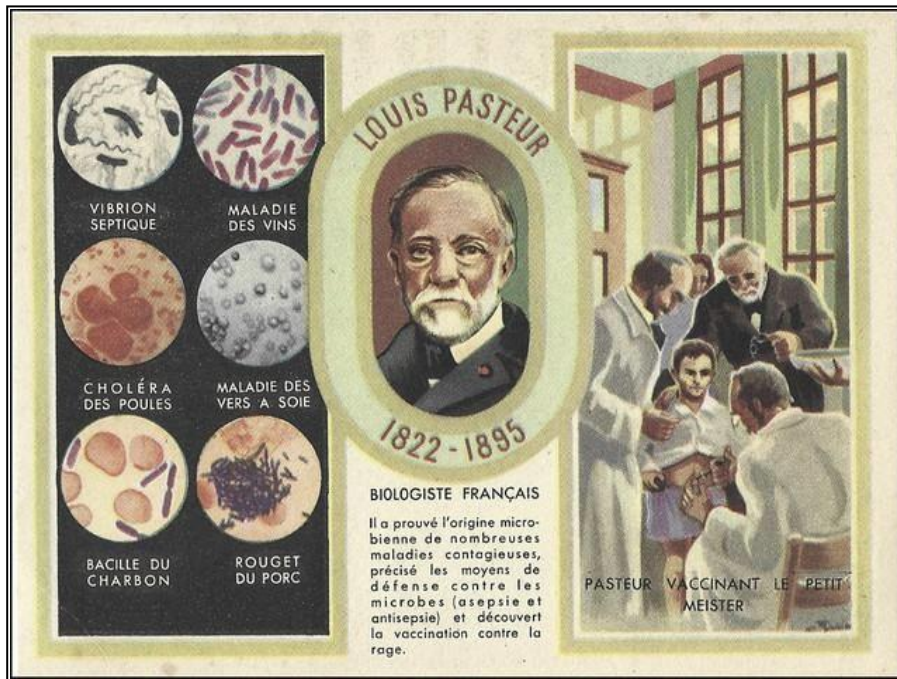

Carte de pesée.

Scan réduit du dos faisant éclat de l'aspirine et de ses bienfaits.



\*La souscription pour la création d'un institut vaccinal contre la rage est lancée le 1<sup>er</sup> mars 1886. L'institut sortira de terre le 4 juin, sera inauguré et opérationnel le 14 novembre 1888. Il portera le nom de son fondateur et inventeur du 1<sup>er</sup> vaccin, celui de la rage. Depuis l'institut n'a cessé de développer ses recherches sur les grandes maladies infectieuses. La création de vaccins : BCG en 1921, la poliomyélite en 1955, la découverte du virus du SIDA en 1983 et 1985 et bien d'autres.

**Salador**  
**100% arachide**  
**rembourse 5F.**

Voir extrait du règlement  
et preuve d'achat sur l'étiquette.

**jeu publicitaire.**

**selon pasteur, le vin est un aliment.**

**année 1960-65**

Pasteur étant propriétaire de vignes depuis 1874, il s'en servit pour faire ses travaux sur les ferments. De là les liens avec les vins d'Arbois puisque ses vignes ont été données par la famille aux Ets Henri Maire vigneron et homme d'affaire à Arbois.

**VIN D'ARBOIS**  
RÉCOLTE DE LA VIGNE  
DE  
**PASTEUR**  
**1975**

CETTE VIGNE, CÉLÈBRE DANS L'HISTOIRE DES SCIENCES, EST SISE A MONTIGNY-LES-ARSURES, PRÈS D'ARBOIS. ELLE FUT ACQUISE EN 1874 PAR PASTEUR. IL Y PROCÉDA, EN 1878, A SES FAMEUSES EXPÉRIENCES SUR LA FERMENTATION DU RAISIN. EN 1935, ELLE A ÉTÉ DONNÉE PAR LE PETIT-FILS DU SAVANT, EN MÊME TEMPS QUE LA MAISON PATERNELLE DE PASTEUR (ARBOIS) A LA SOCIÉTÉ DES AMIS DE LA MAISON NATALE DE PASTEUR (DOLE).

**75c** *Le vieillissement ponctuel du Vin de la Vigne de Pasteur est suivi, dans la cave même de la Maison du Grand Savant, par HENRI MAIRE, vigneron du CLOS PASTEUR.*

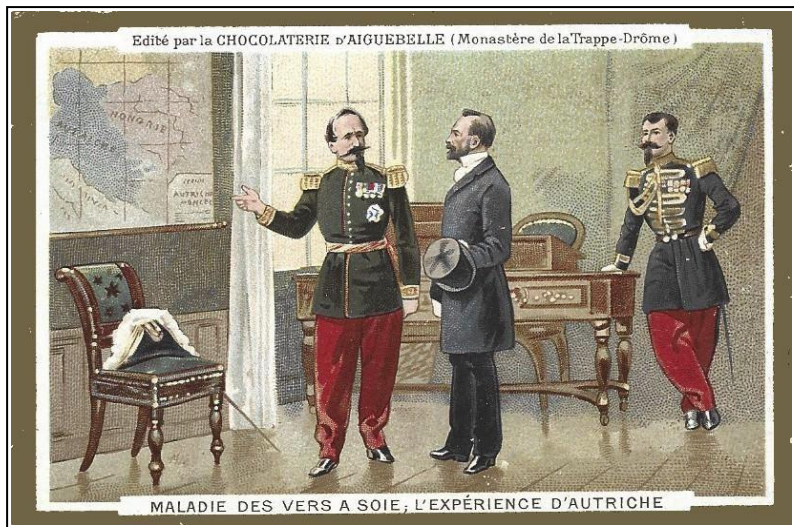

Suite des travaux sur le ver à soie « expérience autrichienne ». Vers 1860 parurent diverses maladies, Mr Dumas chimiste demanda à Pasteur de faire une étude sur ces maladies en 1865. Arrivé sur place à la demande de l'empereur d'Autriche, il découvre les corpuscules de la maladie et la récolte des vers à soie fut sauvée.

En 1893 lors d'une fête, les délégués des savants du monde entier offrent à l'illustre Louis Pasteur une médaille d'or.

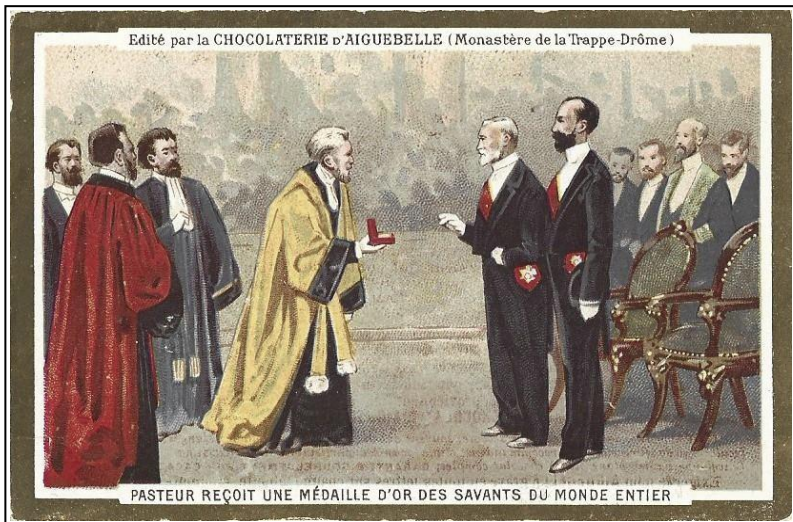

## Les travaux par l'image.

Les images que l'on nomme "Chromo" est le diminutif de "chromolithographie", terme qui décrit le procédé d'impression utilisé : chaque couleur est imprimée l'une après l'autre et déposée sur une pierre lithographique. Cette technique fut inventée en 1837 par l'alsacien Godefroy Engelmann. Les thèmes sont infiniment différents dont Louis Pasteur.

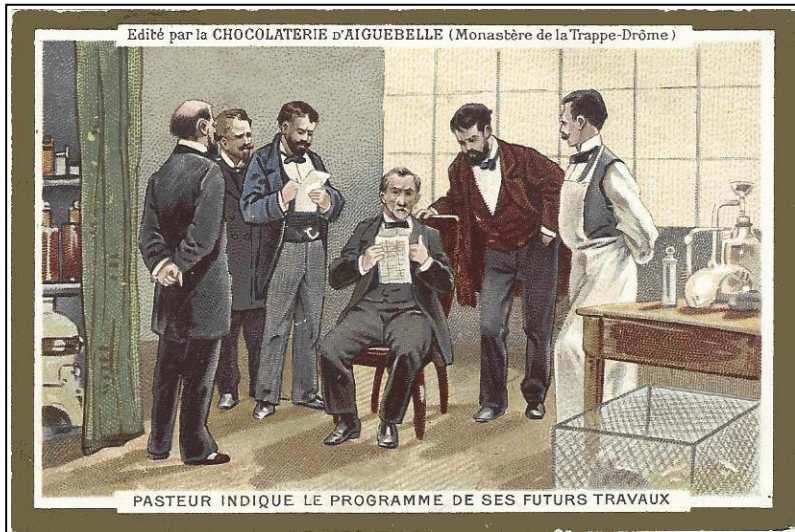

Images colorées et ludiques qui servirent de publicité aux fabricants et commerçants pour promouvoir leurs produits. Chaque semaine, les enfants recevaient une carte différente pour compléter leurs collections, ce qui permettait au commerçant de faire sa publicité tout en apportant des connaissances aux enfants.

Programmes des futurs travaux.

Série de 9 cartes éditée  
par la CHOCOLATERIE D'AIGUEBELLE,  
monastère fondé en 1045, dans une vallée de la Drôme.



La maladie du charbon.

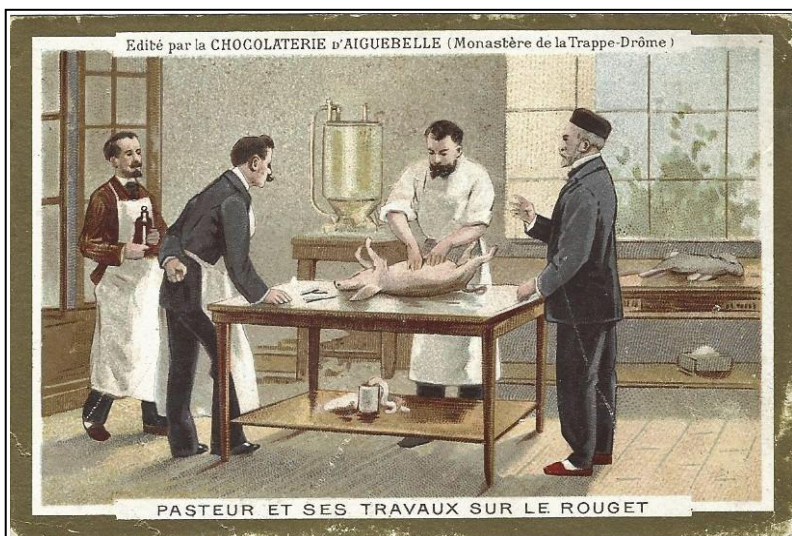

Travaux sur le rouget.



## Les travaux par l'image (suite).

La nouvelle de la découverte du virus de la rage est accueillie par l'enthousiasme et l'admiration des peuples.

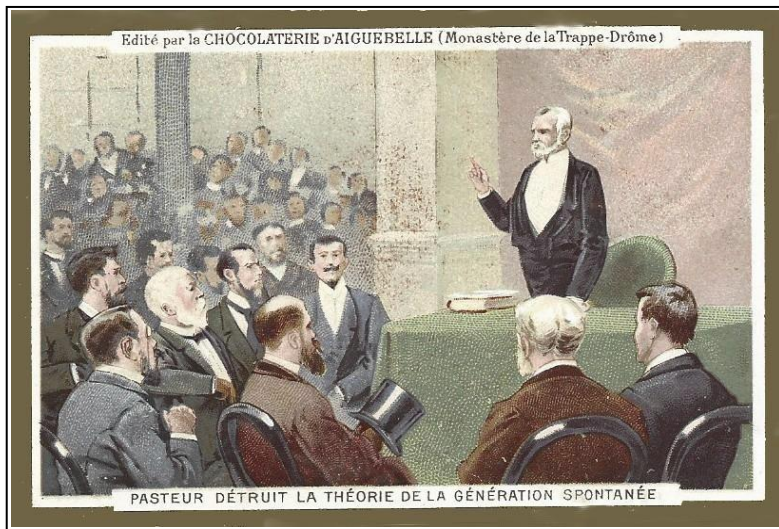
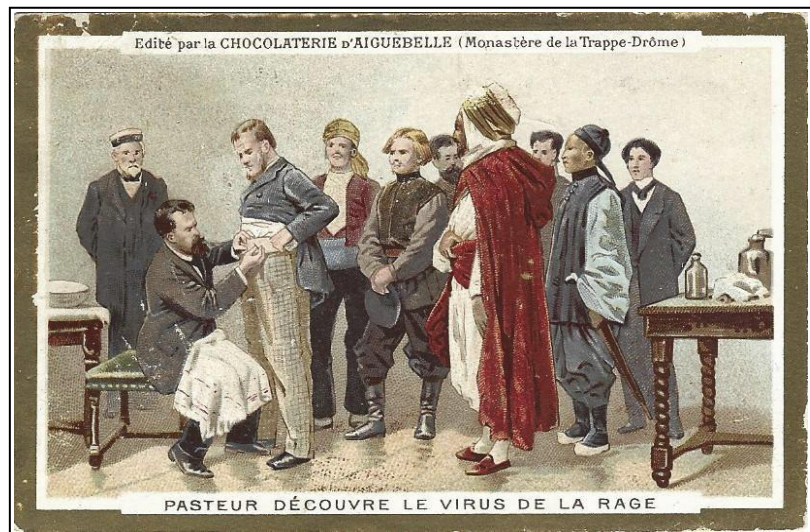

Après avoir découvert que les microbes sont partout vivants, qu'ils ont leurs ascendants et leurs descendants, comme des êtres supérieurs, il se résolut à détruire une doctrine : celle de la génération spontanée. En effet la vie ne peut venir que de la vie.

La loi des ferments :

Les secrets de la fermentation seront dévoilés : La fermentation est la manifestation de la vie tumultueuse d'un ferment. La méthode Pasteur va être utilisée par les savants du monde entier. Elle sera mise en pratique dans les industries de la bière, du vin, du vinaigre, etc.

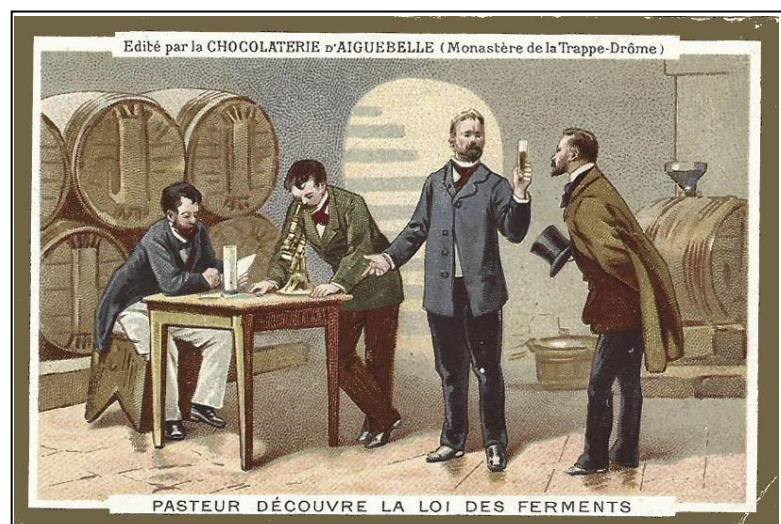

Décès le 28 septembre 1895.

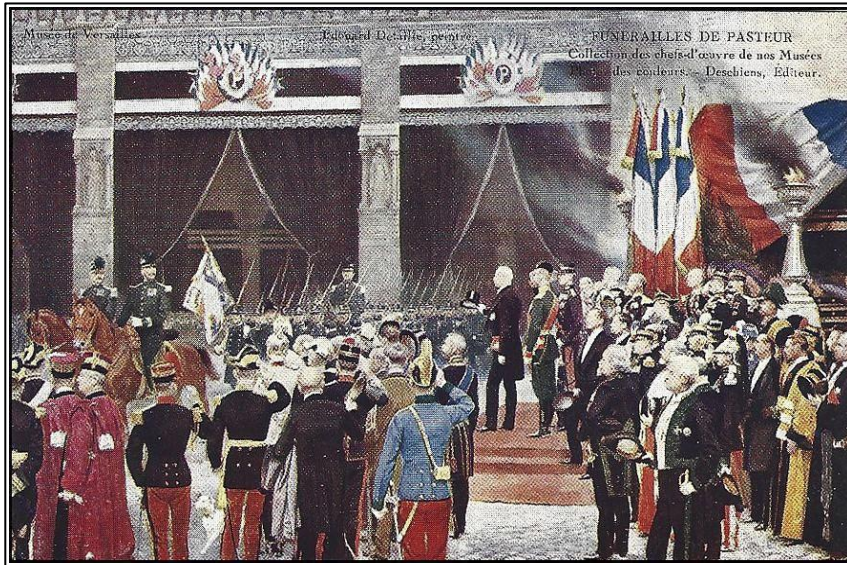

Scan réduit du dos.



Carte bon-point  
décernée aux bons  
élèves et contenant un  
conseil médical :  
Consultez votre  
médecin sur le sirop  
de DESCHIENS.

Funérailles de Pasteur : Collections de nos musées. Éditeur : Deschiens (avec une publicité sur le sirop à l'Hémoglobine).

La chapelle avec au fond un petit autel, au centre une simple pierre tumulaire sous laquelle repose le plus grand du siècle depuis le 26 décembre 1896.



Éditeur : chocolaterie d'Aiguebelle.

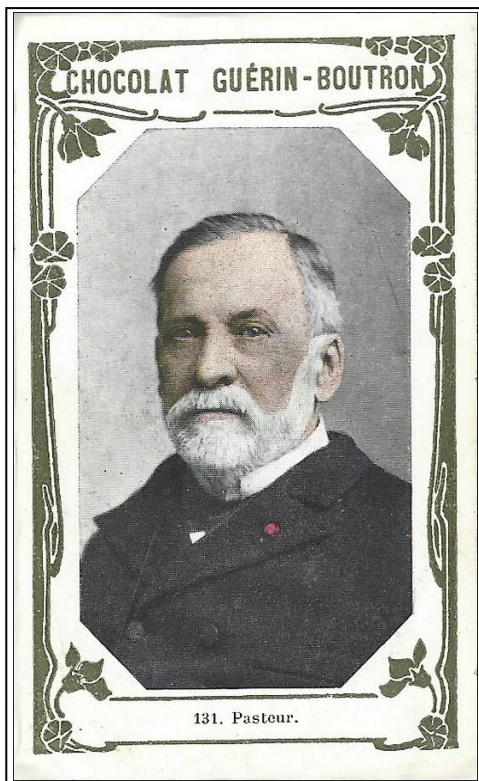

Scan réduit du dos.



Carte publicitaire 1920-1930 chocolat Guérin-Boutron  
29 bd Poissonnière et 28 rue St Sulpice Paris.

## La philatélie jeunesse

Le challenge Pasteur a été créé en 1983 par la Société des amis des maisons de Pasteur. Son fondateur, Louis Pasteur, était un scientifique français renommé, notamment pour son travail sur les vaccins. En 1885, il a développé le premier vaccin contre la rage. Ce vaccin a été administré pour la première fois à un jeune garçon nommé Joseph Meister, qui avait été mordu par un chien atteint de la rage. Le challenge Pasteur utilise la philatélie (l'étude des timbres) pour promouvoir la recherche, la découverte et la rigueur auprès des jeunes générations. Les participants doivent constituer des collections de timbres et de documents postaux, qui sont ensuite évaluées par un jury. Le club philatélique d'Ouistreham, en Basse-Normandie, a remporté le championnat de France par équipe lors du challenge Pasteur en 1983. Une belle initiative pour transmettre le message de Louis Pasteur : "Regarder en haut, apprendre au-delà et chercher à s'élever toujours."

### LE CHALLENGE PASTEUR

*« ... Regarder en haut,  
apprendre au-delà,  
chercher à s'élever toujours... »*

Ces lignes sont extraites d'un discours prononcé par Louis Pasteur le 14 juillet 1883 à l'occasion de la pose d'une plaque commémorative sur sa maison natale à Dôle.

C'est l'esprit de ces mots qu'ont voulu mettre en exergue André Bourcet, administrateur de la Société des Amis des maisons de Pasteur et Jean-Yves Mauvais, président du Club dolois en créant en 1983, le *Challenge Pasteur*, pour commémorer le centenaire de la pose de cette plaque.

Faire vivre dans la mémoire des jeunes philatélistes l'exemple de Louis Pasteur conduisit ces deux pionniers de la philatélie de la jeunesse à créer un concours interrégions par équipes réservé aux jeunes philatélistes.

L'équipe gagnant le Challenge a la charge d'organiser la compétition l'année suivante. Depuis 1983, le nombre de régions a augmenté régulièrement et le Challenge deviendra bientôt une manifestation regroupant les vingt-cinq régions fédérales. Le *Challenge Pasteur* est un bon indice de la qualité du développement de la philatélie parmi les jeunes.



- 1983 - Dole - 11 régions - Dauphiné
- 1984 - Grenoble - 13 régions - Gaphil
- 1985 - Bondy - 13 régions - Alsace
- 1986 - Wittenheim - 16 régions - Gaphil
- 1987 - Argenteuil - 14 régions - Marseille-Provence
- 1988 - La Croix-Valmer - 14 régions - Marseille-Provence
- 1989 - Martigues - 17 régions - Dauphiné
- 1990 - Valence - 22 régions





Du cours St Maurice à la place Grévy, l'homme et la science.

# 1995 ANNEE PASTEUR D O L E

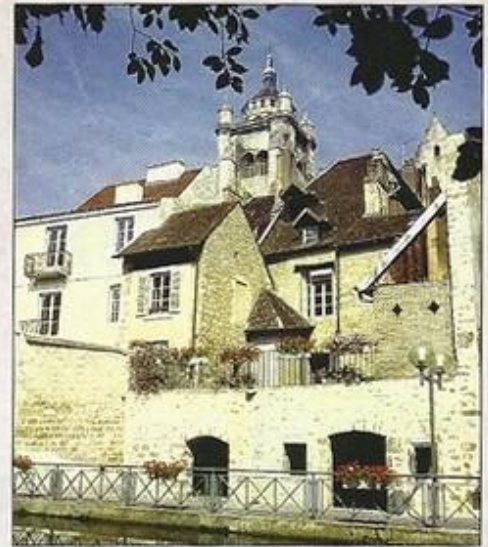

Maison natale  
La maison  
de l'espace réaménagée.  
Ouverture au public le 7 avril 95.



De Jean d'Alembert à Louis Pasteur.  
Exposition bibliothèque municipale :  
du 1<sup>er</sup> juillet au 31 août.



Exposition : une vie pour la vie.  
Salle des Fêtes, manège de Brack,  
du 10 avril au 20 mai 95.

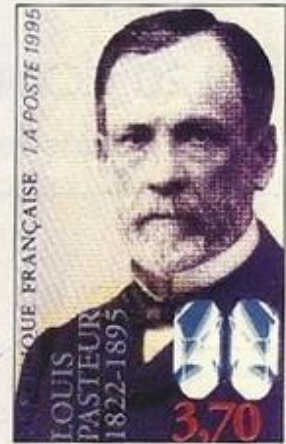

Timbre 1<sup>er</sup> jour  
18, 19 février 95,  
Hôtel de Ville.



## Fêtes de Pentecôte 3, 4, 5 juin 95.

Reconstitution d'une fête au XIXe siècle. Concerts, expositions, conférences, philatélie, publications, rallyes, circuits, visites guidées, diaporamas, colloques.



Série de 12 vignettes évoquant les jus de fruits de France et leurs bienfaits sur notre santé.

Du jus de raisin source de vie, ou autre jus de fruits seront les meilleurs fortifiants.

Portrait de Louis Pasteur né à Dôle dans le Jura.

Timbre Louis Pasteur 75c bleu annulé d'un t.à.d. au type 04 du 7 avril 1927.

Sa signature.

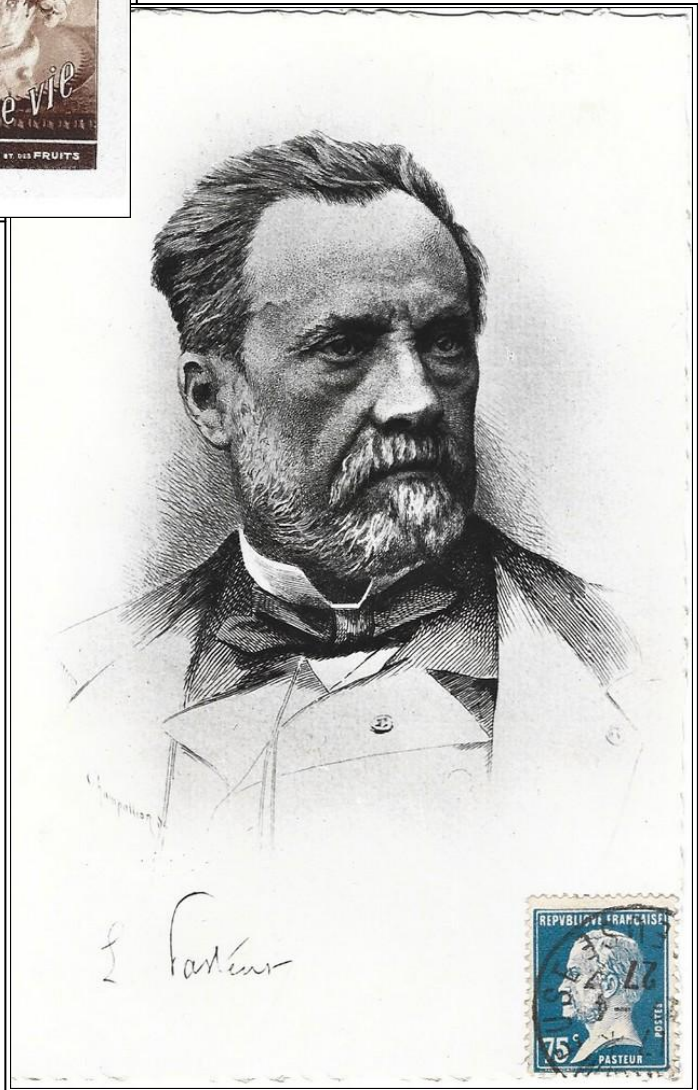

## Diverses vignettes, aucune référence. Éditées vers 1970-1980.

« Soyez notre ambassadeur en diffusant ces timbres vignettes : sur vos lettres, au dos de vos enveloppes, sur les cahiers d'écoliers de vos enfants, et pourquoi pas ... en badge ».



## Les hommages au fil du temps.

4 billets de la Loterie Nationale.

1947.

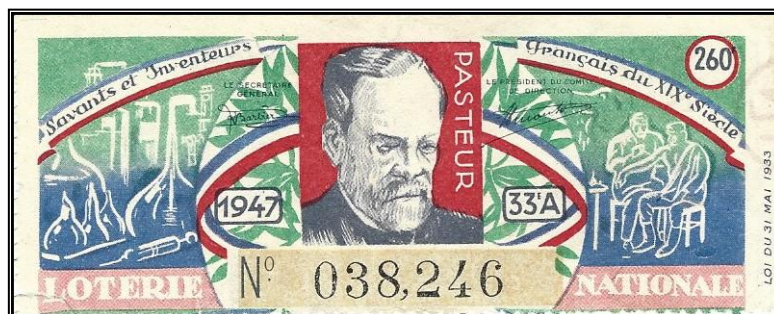

Loi du 31 mai 1933.

Scan réduit du verso :



Savants et inventeurs Français du XIXème Siècle.

1955.

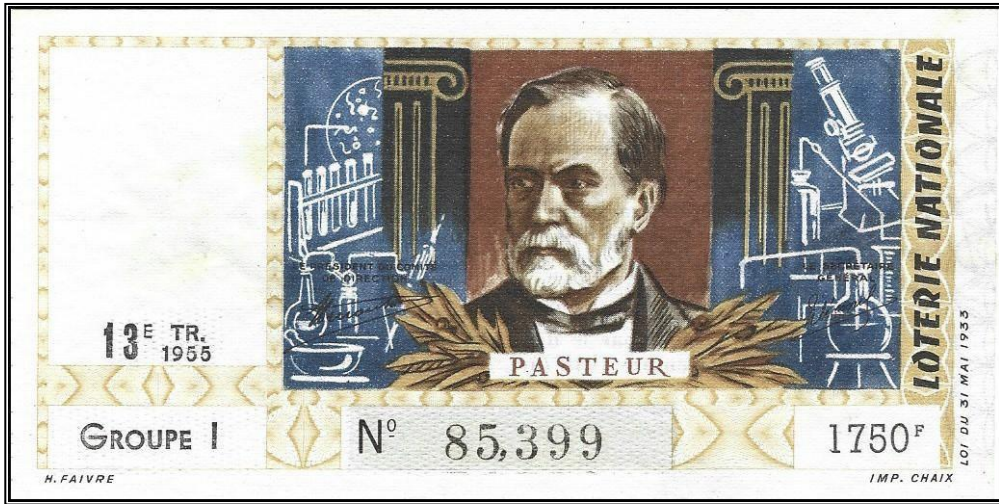

H.Faivre.

Lot du 31 mai 1955.

Imp. Chaix.

Scan réduit du verso :



1962.

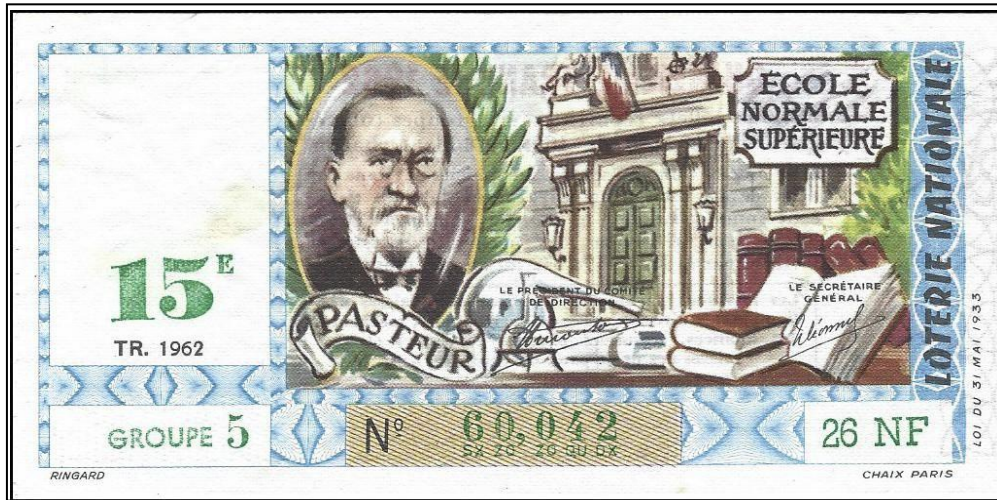

Ringard.

Loi du 31 mai 1955.

Chaix Paris.

Scan réduit du verso :



Scan réduit du verso :



1969

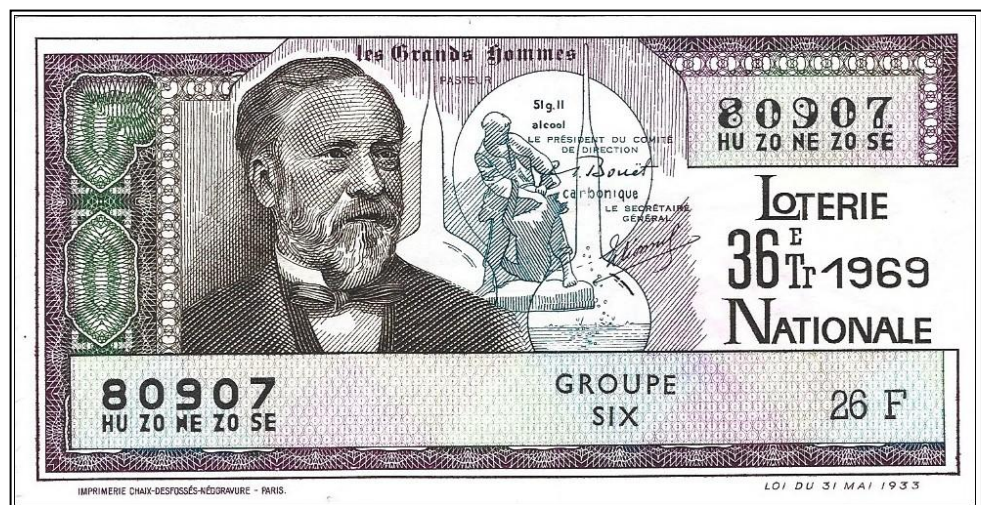

Imprimerie Chaix-Desfossés en nègrature Paris.

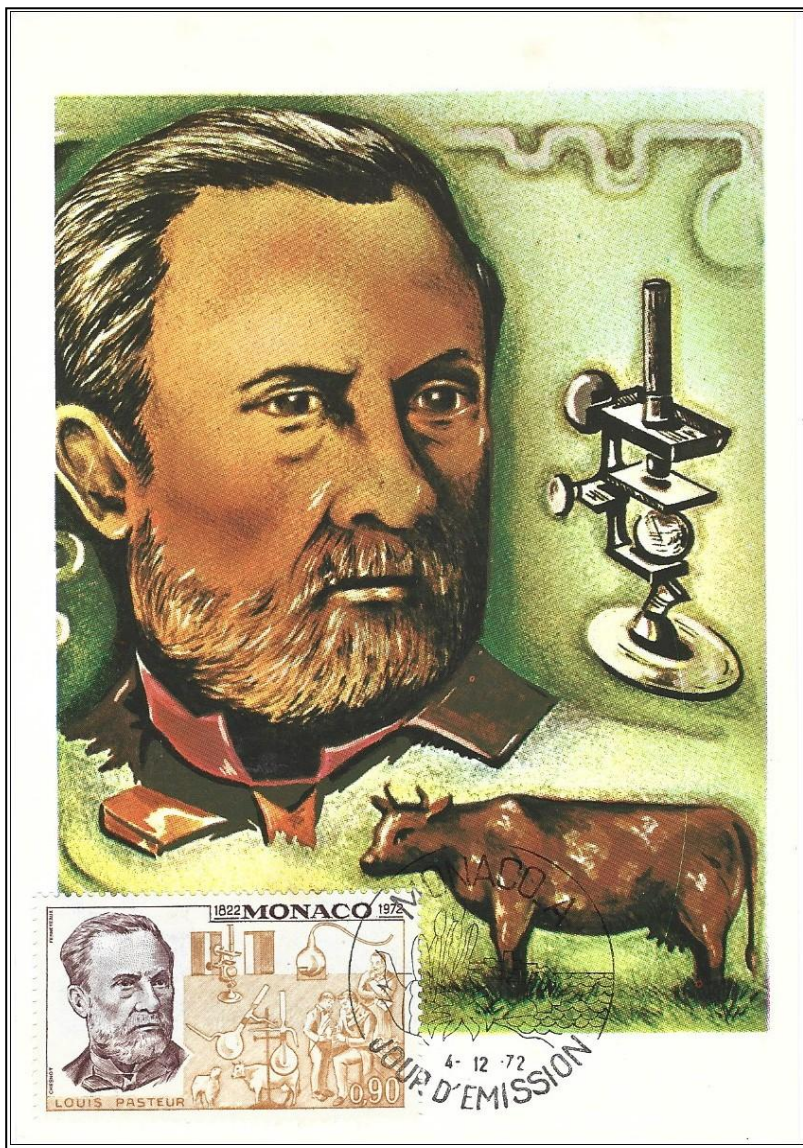

Monaco rend hommage à Louis Pasteur par cette carte 1<sup>er</sup> jour avec un timbre paru le 4 décembre 1972.

En France cette lettre 1<sup>er</sup> jour avec 1 timbre de 1973.

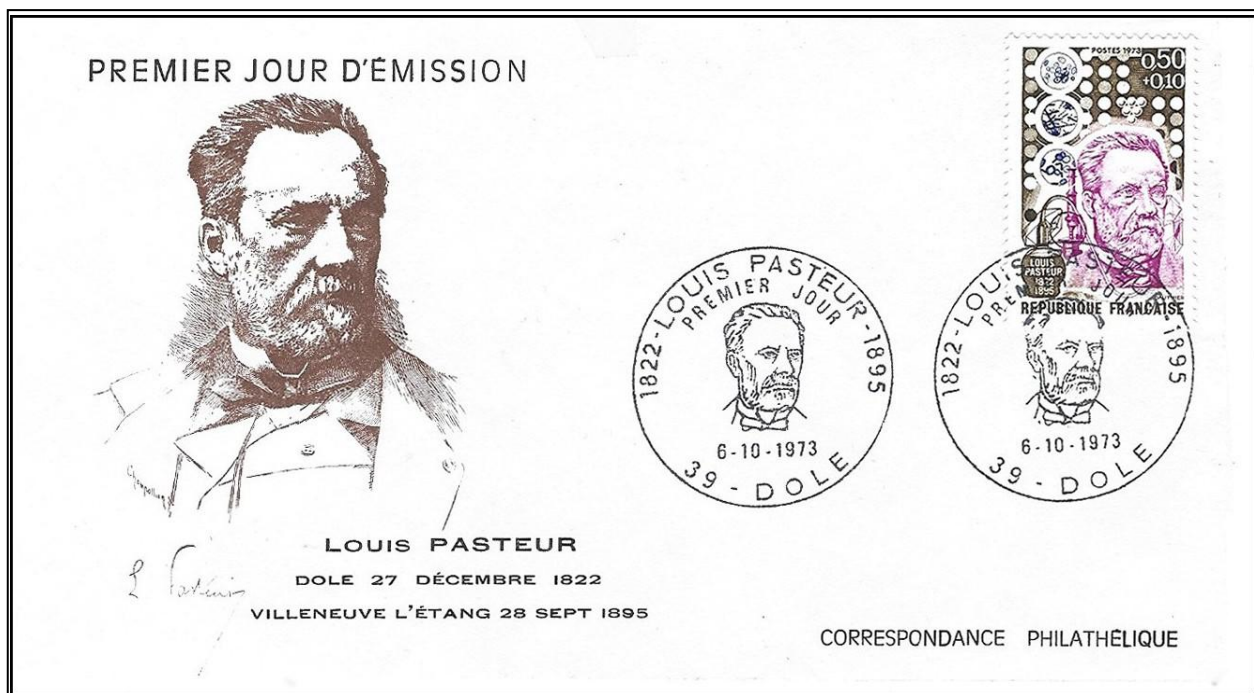

Louis Pasteur né à dole le 27 décembre 1822. Décès à Villeneuve –L'Étang le 28 septembre 1895.



Au théâtre de DOLE une pièce populaire de Sacha Guitry qui en avait fait aussi un film.  
**PASTEUR** en scène se jouera du 30 novembre au 9 décembre 1990.

**DOLE**  
SA VILLE NATALE

avec  
**Jean-Jacques FORBIN**

Nicolas DESGRÈES  
 Robert DULLIER  
 Jean-Pierre HUTINET  
 Arnaud MOULIN  
 Rosario ORÉNÈS  
 Gérard ROUZIER  
 Jean RUPERT

UN EVENEMENT  
**PASTEUR**  
 en scène, par le  
**THEATRE**  
 en exclusivité mondiale

MISE EN SCENE : Pierre DELLA TORRE  
 30 NOVEMBRE au 9 DECEMBRE 1990  
 10 REPRESENTATIONS EXCEPTIONNELLES DE  
**SACHA GUITRY**

**PASTEUR**

THEATRE de DOLE - Réservation : 84.72.18.52 et à  
 L'OFFICE DU TOURISME de DOLE : 84.72.11.22

1<sup>er</sup> Bonnat, 1886.

**COUPON DE RESERVATION de "PASTEUR" de Sacha GUITRY**  
 à adresser : Théâtre de Dole 30, rue Mont Roland ou Office du Tourisme - 6, place Grévy - 39100 DOLE.  
 (chèque joint à l'ordre de : "Théâtre du Val de Marne" avec enveloppe timbrée à 2 F 30, pour retour des places)  
 M. Me ou Collectivité: \_\_\_\_\_ Adresse: \_\_\_\_\_ Tél.: \_\_\_\_\_

Réserve:  place à 70F  pl. à 60F  pl. à 45 F  pl. à 15 F soit au total Frs. \_\_\_\_\_  
 "tout public" (entourer la date retenue) tarif réduit Exclusivité Enseignement

Samedi 1 <sup>er</sup>	Dimanche 2	Vendredi 7	Samedi 8	Dimanche 9	Vendredi 30	Lundi 3	Mardi 4	Mercredi 5	Jeudi 6
à 21 h	à 16 h	à 21 h	à 21 h	à 16 h	pour groupes scolaires ou touristiques				

Scan réduit du coupon de  
 réservation du dos.

# Journées Louis Pasteur 1985.

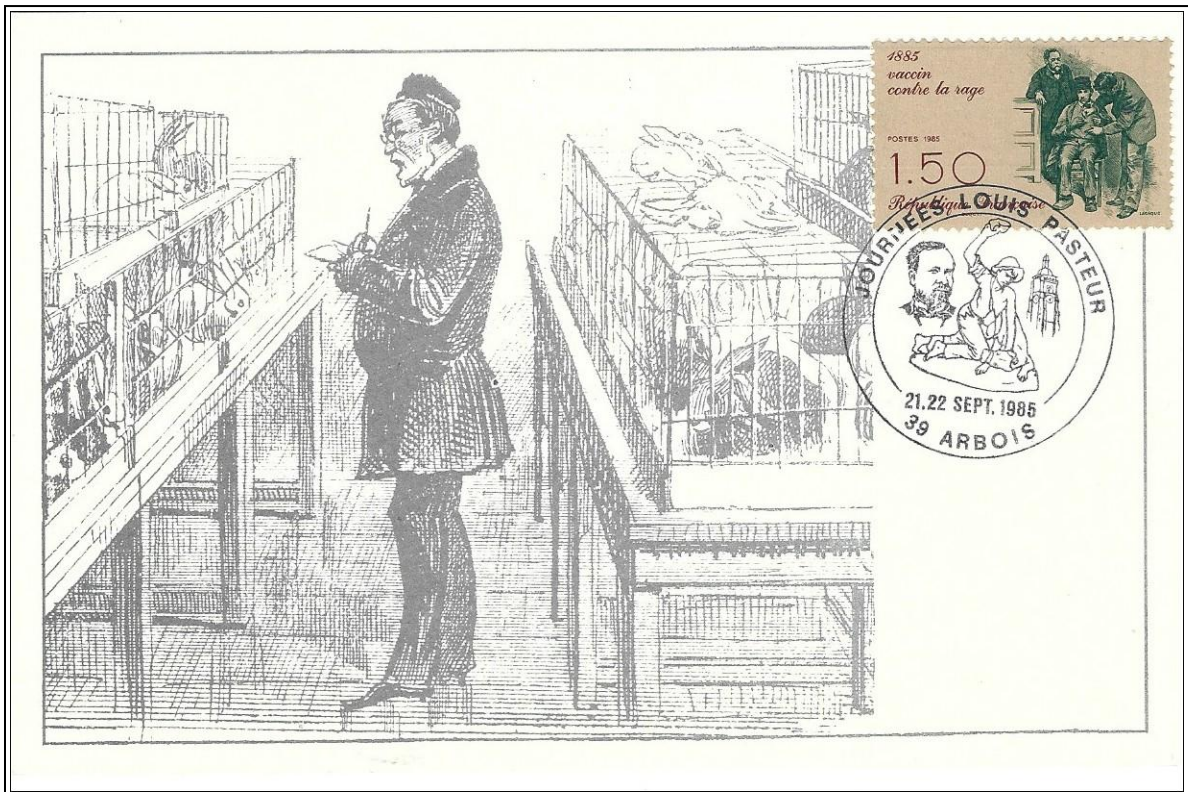

Arbois (39) 21-22 septembre 1985, hommage à Louis Pasteur ainsi qu'à son travail contre la rage.

1995 : année Pasteur institut Macardé et Institut Pasteur timbre de Polynésie Française.



Imprimerie des timbres-poste - France

Dole  
1<sup>er</sup> jour d'émission  
le 15/01/1973.

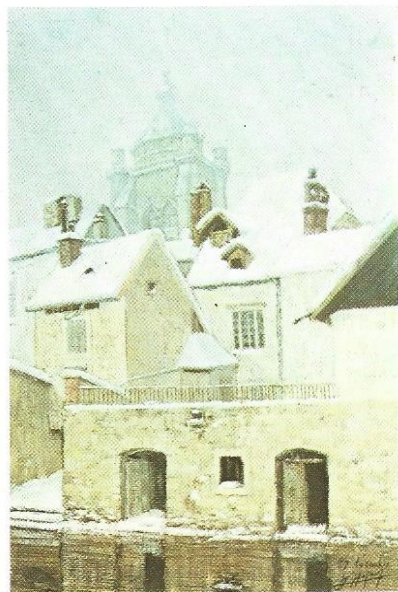

Centenaire de l'Institut Pasteur

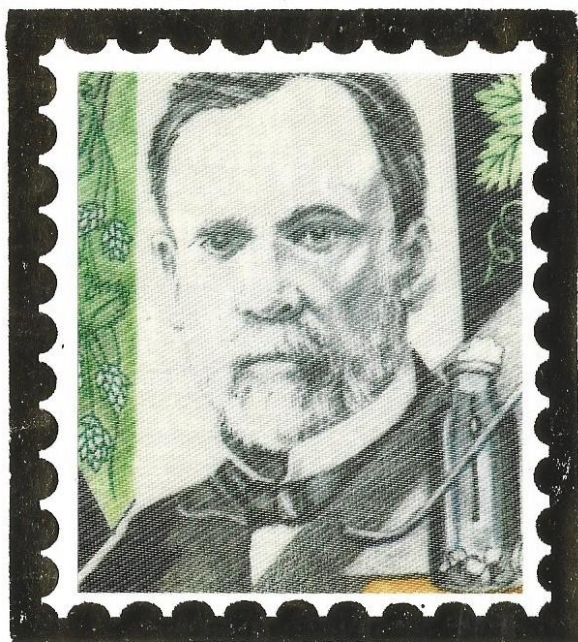

CEF



Centenaire de  
l'institut Pasteur  
1<sup>er</sup> jour  
d'émission du  
3/10/87 Paris (75)

PREMIER JOUR  
D'EMISSION  
FIRST DAY COVER



Médaille de Paris commémorative 100<sup>ème</sup> anniversaire.



Pièce de 2F commémorative de 1995.

## Billet de la Banque de France.

1967



France, billet de 5<sup>F</sup> (7.5cm x 14cm) peint par Mademoiselle Lambert, gravé par Poilliot et Renaud. La date de création est le 5 mai 1966, émis le 3 janv. 1967, privé de cours légal le 1<sup>er</sup> nov. 1972. Le portrait du scientifique apparaît de chaque côté. On distingue au fond l'institut Pasteur tandis qu'au verso la statue du berger Jupier deuxième enfant sauvé de la rage.

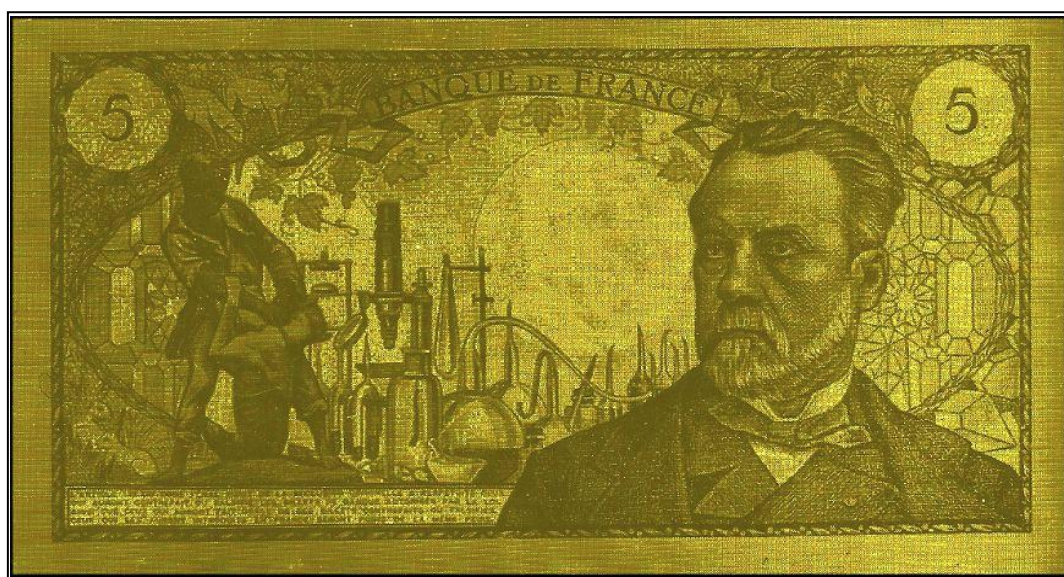

2022

Billet polymère effet doré sur un billet 5<sup>F</sup> pasteur de 1970. Taille réelle du billet identique à l'original.

## Comment sont-ils fabriqués ?

Le processus commence avec des palets en polymère. Ceux-ci sont chauffés et soufflés dans une grosse bulle de la même matière. En exerçant une pression sur la bulle et en la refroidissant, un film polymère laminé unique est formé, utilisé exclusivement pour les billets de banque.

Alain Guérin.