

Pasteur,

L'humanité doit tellement à Pasteur qu'il me paraît indécent de ne pas célébrer l'anniversaire de sa naissance. Il est né le 27 décembre 1822 à Dole, dans le Jura, sera professeur suppléant de chimie à Strasbourg en 1849. En 2022, le bicentenaire de sa naissance, me donne l'occasion d'honorer sa mémoire. Il me semble intéressant d'associer divers documents, des timbres et monnaies à son effigie.

Sommaire :

1- Les timbres PASTEUR	
a- Les timbres émissions Françaises de 1923 à 1932 (préo).	Pages 2 et 3
b- les timbres en services dans les diverses colonies.	Page 4
c. Les timbres postérieurs à 1926.	Page 5
2- L'utilisation postale.	Pages 6 et 7
3- Les marques postales.	Pages 8 et 9
4- images dites chromos éditées en l'honneur de Pasteur	Pages 10 à 13
5 - les hommages au fil du temps.	Pages 14 à16

Bibliographie : Spécialisé France : Les timbres-poste au type Pasteur de Jean STORCH et Robert FRANÇON.
Le petit Larousse grand format de 1996.
Documents philatéliques postaux.

Rouge (U.P.U) : union postale universelle qui a défini la couleur pour l'étranger.
A.P.A.L. : Agences Postales d'Alsace –Lorraine.
Factage : Transport de marchandises au domicile ou au dépôt.
TAD : timbre à date.

Polymère : Les billets de banque en polymère sont des billets de banque fabriqués à partir d'un polymère Synthétique tel que le polypropylène à orientation bi axiale (BOPP). Billet page 16.

Les timbres émissions Françaises de 1923 à 1932 (préo).

Habitant Arbois, et très attaché à sa terre, ses travaux portèrent d'abord sur la cristallographie (Organisation des atomes), Il découvre aussi les mystères de la fermentation, produit par plusieurs micro-organismes (les levures).

Pasteur fut très honoré et de bien des façons,

Commençons par la philatélie en 1922 :

La première série de 3 timbres au type Pasteur fut créé pour célébrer le centenaire de sa naissance. L'émission aurait donc dû avoir lieu en 1922, mais en raison de différents retards, le « bon à tirer » ministériel ne fut donné que le 22 mars 1923 et la série émise le 25 mai 1923. Le dessin et la gravure furent confiés à G. Prud'homme. Le timbre représente le profile gauche. Il fut ensuite confié à l'atelier du timbre-poste et retouché par des graveurs de l'atelier.

Le timbre est en typographie rotative (feuilles et roulettes) et typographie à plat (carnet).
Dentelé 14 x 13 ½.

1^{ère} série : 10, 30, 50 c, tarif du 1^{er} avril 1921.



2^{ème} série : 15, 45, 75c, tarif du 1^{er} avril 1924.



3^{ème} série : 10c en carnet, 1f feuille ou roulette.
Tarif du 16/07/1925.



4^{ème} série : 20c, 1f25, feuille.
Tarif du 1/2/0926.



5^{ème} série : 1f50 feuille ou roulette, 30c feuille, 90c feuille, 75c surchargé 50c, 1f25 surchargé 50c.
Parution à différente période de l'année. Tarif du 1/08/1926.



(suite).

C'est bien à ce microbiologiste que nous devons la pasteurisation et en général la stérilisation : il créa la méthode aseptique, appliquée au sein du plus modeste dispensaire jusqu'à la salle d'opération la plus moderne.

La philatélie (suite).

En 1924 le 15c vert sortira en version préoblitéré :

1924 : 45c.



1925 : 50c .

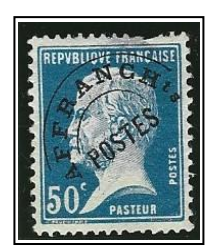

En avril 1932 sortira le 30c vert préoblitéré.



Timbres achetés par des entreprises et perforés afin d'éviter que les employés les utilisent pour leurs Courriers personnels.

SG. Sté générale de fonderie,
Paris ou Soissons.

CJ. Janssen
Le Havre.

CIC. Crédit industriel et commercial
De Paris.



CC Crédit commercial de France.
Montreuil sous bois.

F.L. Sté des Paraffines Parlatx F.Latour
Paris.

Timbres en services dans divers colonies.

Algérie 1924 1925



Grand Liban 1924 1925



Syrie Grand Liban 1923



Syrie 1924



Syrie 2 surcharges différentes 1924 1925.



Alaouites premier timbres sous mandat Français (1925).



1927, au profit de la caisse d'amortissement.



1930, réunion du conseil d'administration du bureau international du travail à Paris.

Les timbres postérieurs à 1926.

L'efficacité du traitement antirabique appliqué sur l'homme suscite la création, d'un établissement vaccinal contre la rage. De là est né le désir et la pose de la première pierre de l'institut Pasteur (1887). L'institut Pasteur sera destinée à la fois à un dispensaire, un centre de recherche, un centre d'enseignement d'études de la « microbiologie ».

La philatélie, suite,



1936 au profit des chômeurs Intellectuels. 1941 au profits des œuvres de mer.



1987, centenaire de l'institut Pasteur.

1937, au profit des chômeurs intellectuel.



1985, centenaire du vaccin antirabique.



Personnages célèbres.

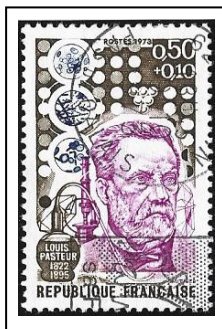

Essai de couleurs.

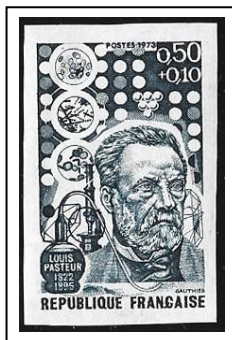

Centenaire de la mort de Louis Pasteur.

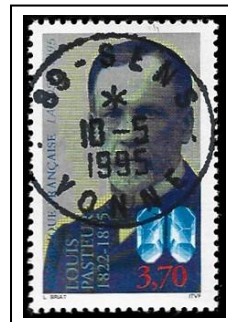

Colis postaux, bulletin d'expédition Alsace Lorraine.

Annexée à l'empire Allemand de 1871 à 1918 les agences postales (A.P.A.L.) sont maintenues et portent le nom de Hagendingen. Elles sont reconnaissables par un TAD hexagonale plein de départ.
Départ Hagondange le 24 janvier 1924 (Moselle), arrivé à 13h20 le 25 janvier 1924 à Heiligenberg (Bas-Rhin).

4 timbres au type pasteur 30c rouge (U.P.U) bande millésimée 3). Tarif du 26 mars 1921 (factage perçu par 5 kg 25c, 50 c pour plus de 5kg).

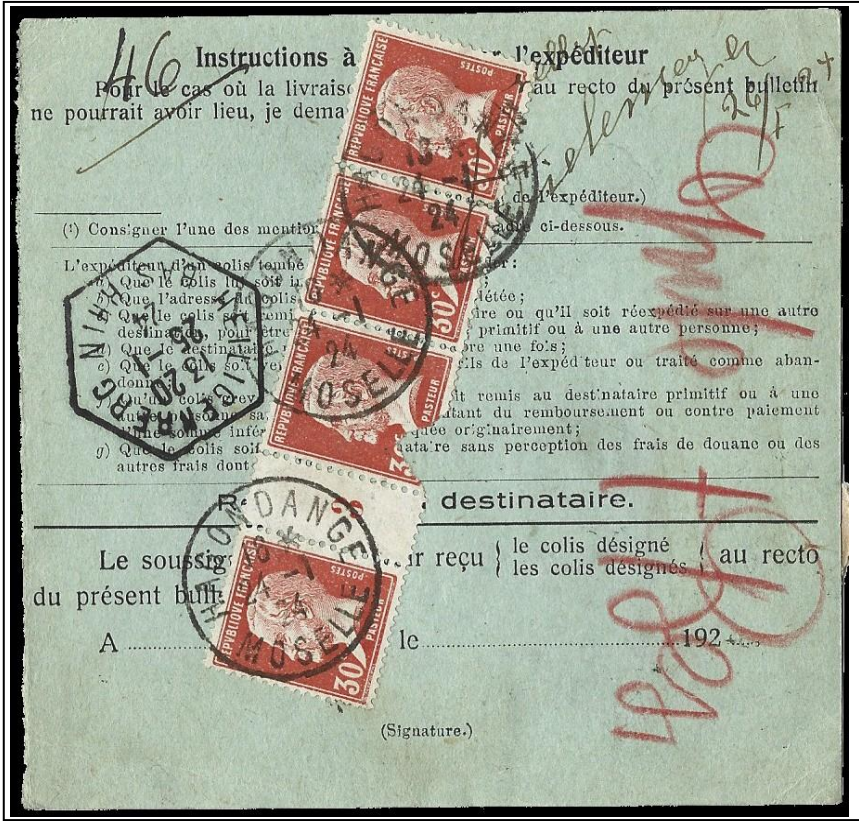

Scan réduit du dos.
N° de colis et destination.
Quittance 10c

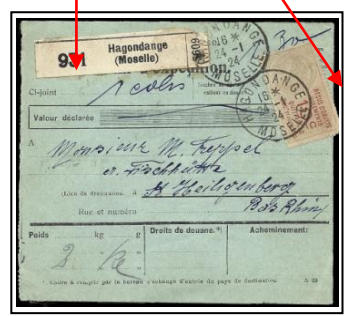

TAD d'arrivée Hagondange, Moselle.

TAD de départ (type 04) de 1904 cercle noir plein, nom de ville en haut de la couronne, nom du département en bas, bloc dateur en chiffre bâton, mois en chiffres, année sur deux chiffres.

TAD (type 04) année 2 chiffres, mentions Paris + n° de bureau / nom de rue, le 14/04/32.

Marque circulaire de facteur, chiffre romain plus chiffre noire en dessous.

Lettre recommandée avec AR Sens à destination de Paris le 13 avril 1932.

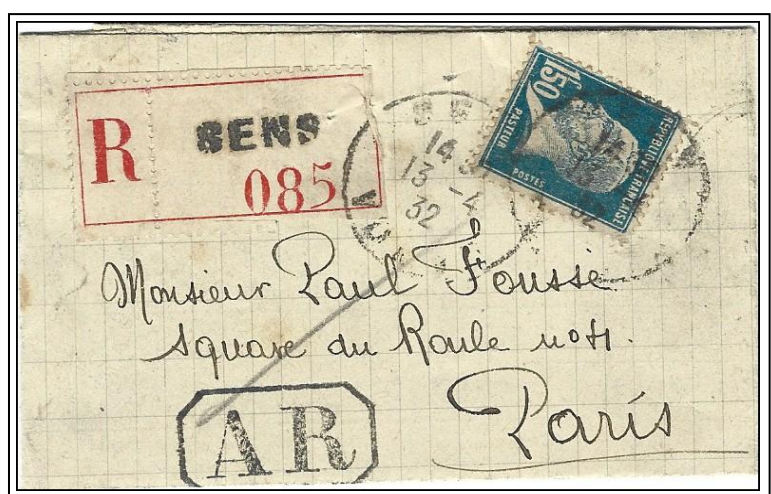

Tampon Henri Simon greffier, Sens.

Scan réduit du dos.

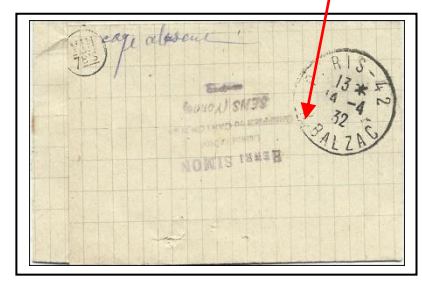

Enveloppe au format carte de visites.

L'utilisation postale (suite).

Départ Paris XVIIIe Clignancourt 18h30 le 8 janvier 1925. Tarif postal du 1 er janvier 1917, régime intérieur : 15c pour une lettre de moins de 20g.



Scan réduite du dos : TAD d'arrivée à Remilly (Nièvre) le 10 janvier 1925.

Découvertes :

Vibron septique, maladie des vins, choléra des poules, maladie des vers à soie, bacille du charbon, rouget du porc. Le petit Meister avait été cruellement mordu par un chien enragé, Pasteur lui inocula de la moelle épinière de chien enragé à virulence atténuée. L'enfant fut sauvé, ainsi fut découverte la prophylaxie contre la rage.

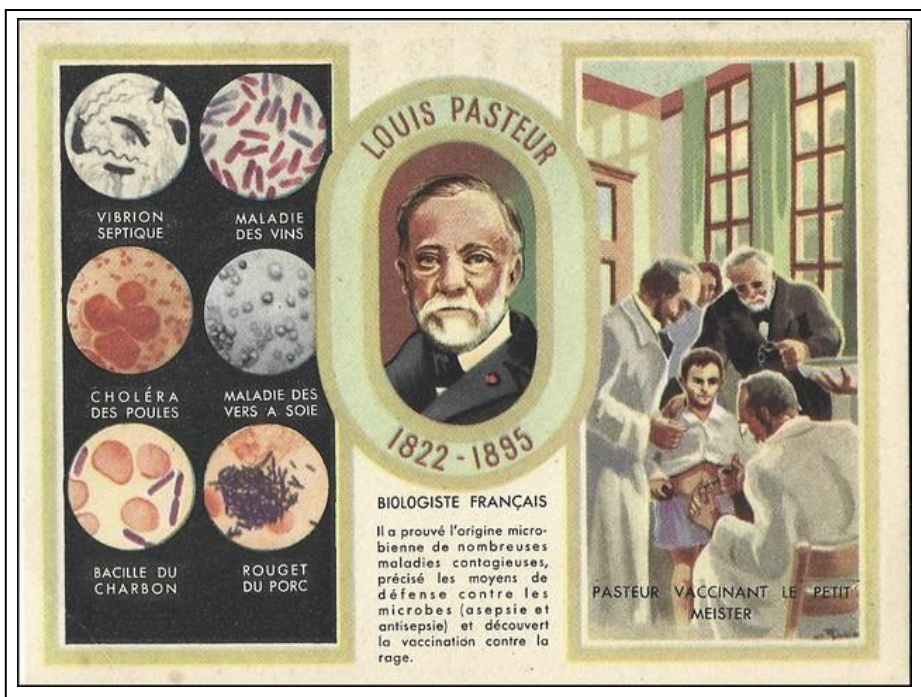

Carte de pesée. Scan réduit du dos faisant éclat de l'aspirine et de ses bienfaits.



Les marques postales.

La souscription pour la création d'un institut vaccinal contre la rage est lancée le 1^{er} Mars 1886. L'institut sortira de terre le 4 juin, sera inauguré et opérationnel le 14 novembre 1888 et portera le nom de son fondateur et inventeur du 1^{er} vaccin, celui de la rage. Depuis l'institut n'a cessé de développer ses recherches sur les grandes maladies infectieuses. La création de vaccins : BCG en 1921, la poliomyélite en 1955, la découverte du virus du SIDA en 1983 et 1985 et bien d'autres.

Marcophilie.

Hôtel Cambon, rue Cambon Paris 3^{ème}, le 23 janvier 1928. Arrivée aux USA 5 TAD de départ. Rien au dos.

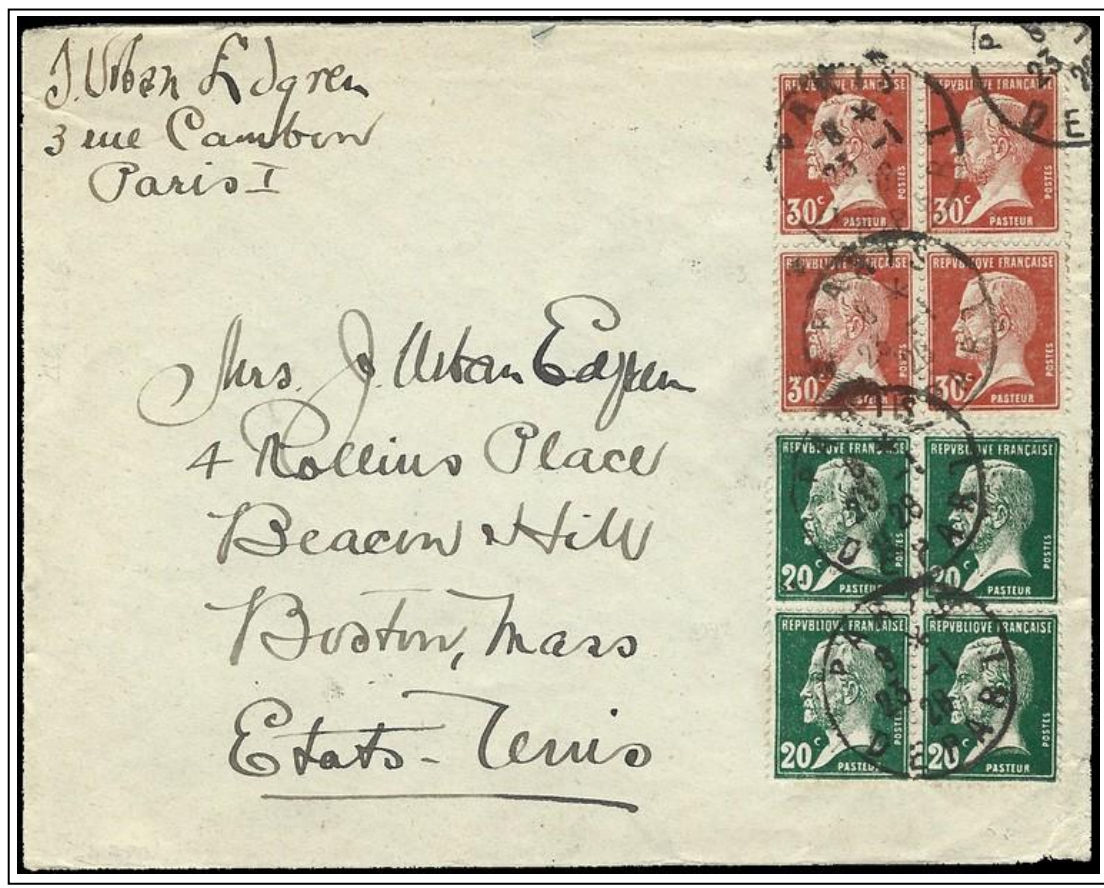

Bloc 4 timbres, 30c rouge (U.P.U.)
Bloc 4 timbres, 20c verts pour les imprimé à destination de l'étranger.

Tarif postal :
Bulletin des postes,
télégraphes, téléphones,

Du 1^{er} août 1926 n° 22.

Régime international : Lettres moins de 20g : 1F50, Carte postale 0F90.

Oblitérations mécaniques illustrées Arbois et Dôle ou vécu Pasteur. TAD avec nom et n° de département, dateur au centre.

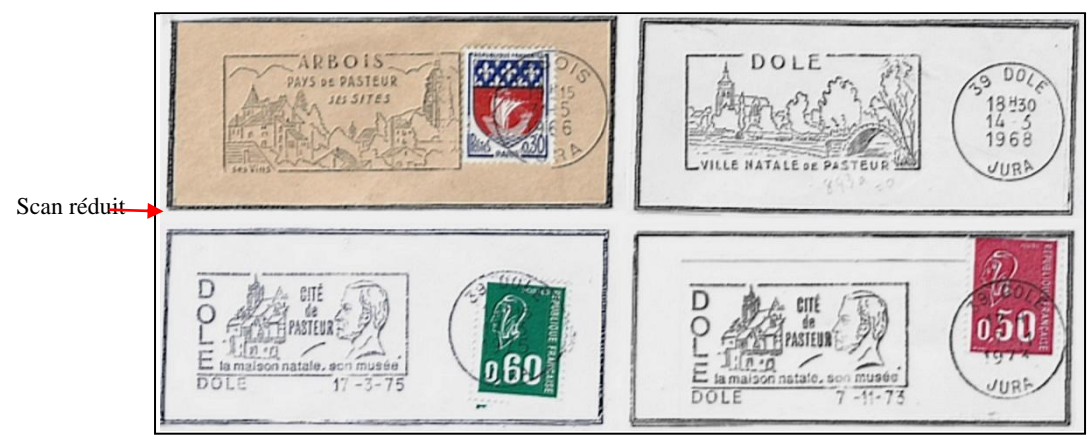

Scan réduit →

Les marques postales.

Chimiste et biologiste Louis Pasteur effectua de remarquables travaux sur la stéréochimie, puis se tourna vers l'étude des fermentations. Il fit une étude sur les vins et réalisa une méthode de conservation des bières. De 1870 à 1886 se déroula la plus importante découverte de son œuvre consacrée aux maladies infectieuses. Il montra la nature du charbon, découvrit le vibron septique, le staphylocoque, le streptocoque. Il réalisa le vaccin contre le charbon et après d'innombrables difficultés, le vaccin contre la rage en 1885.

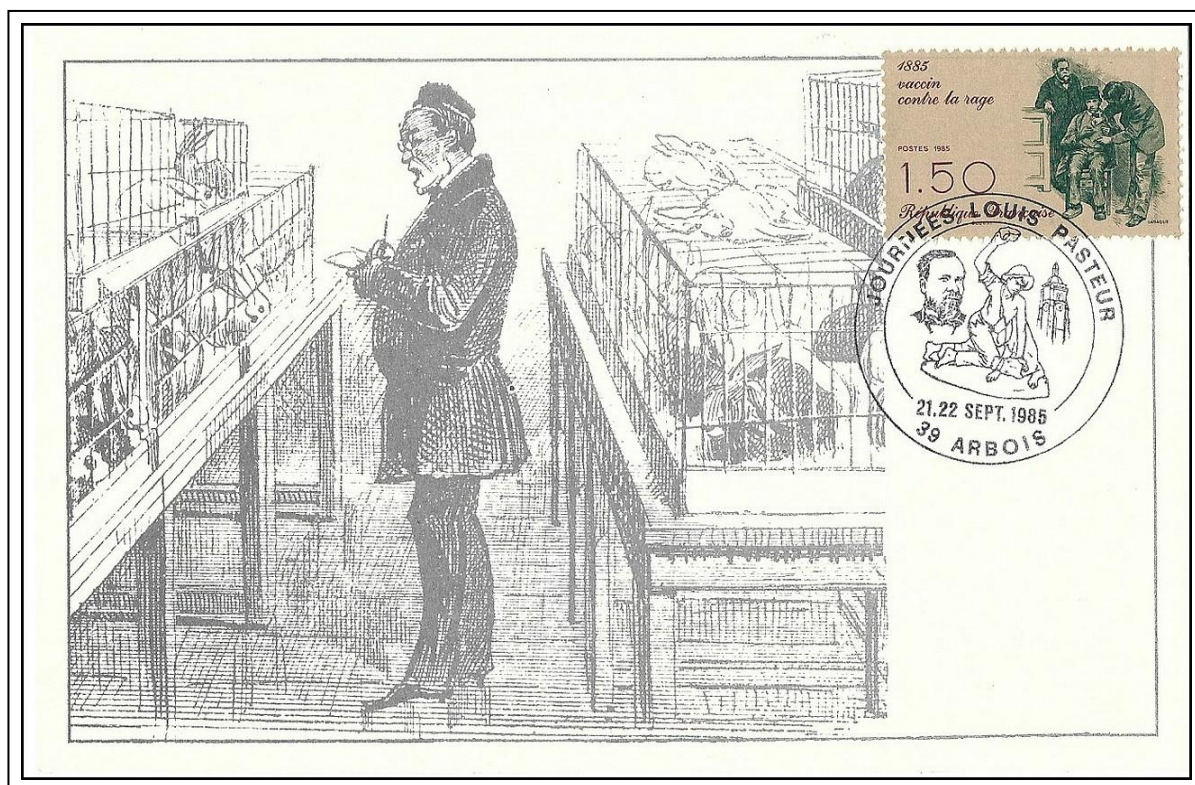

Étude contre la rage à l'aide d'animaux domestiques. Timbre illustrant la vaccination d'un patient (taille douce, dentelé 13).1985.

Scan réduit

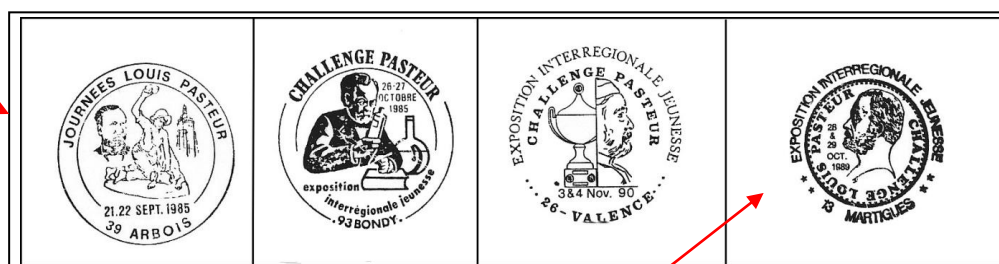

Divers TAD issus de journées commémoratives à des dates différentes.



Scan réduit :

Oblitérations mécaniques illustrées.
TAD avec n° du département et ville,
Au centre dateur sur 3 lignes.

Les travaux par l'image.

Les images que l'on nomme "Chromo" est le diminutif de "chromolithographie", terme qui décrit le procédé d'impression utilisé : chaque couleur est imprimée l'une après l'autre et déposée sur une pierre lithographique. Cette technique fut inventée en 1837 par l'alsacien Godefroy Engelmann.

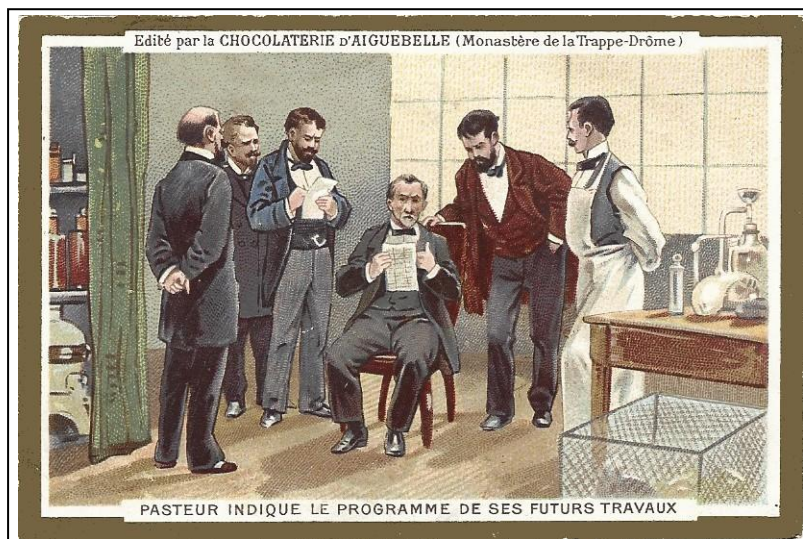

Images colorées et ludiques qui servent de publicités aux fabricants et commerçants pour promouvoir leurs produits. Chaque semaine les enfants recevaient une carte différente pour compléter leurs collections, ce qui permettait au commerçant de faire sa publicité tout en apportant des connaissances aux enfants.

Programmes des futurs travaux.

Les thèmes sont infiniment différents dont

Louis Pasteur.

Série de 9 cartes éditée par la CHOCOLATERIE D'AIGUEBELLE, monastère fondé en 1045, dans une vallée de la Drôme.

La maladie du charbon.

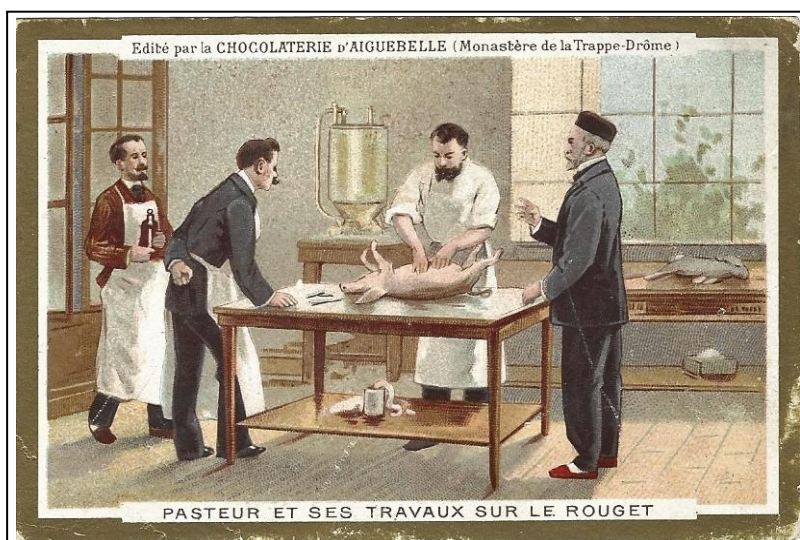

Travaux sur le rouget.

Les travaux par l'image (suite).

La nouvelle de la découverte du virus de la rage est accueillie par l'enthousiasme et l'admiration des peuples.

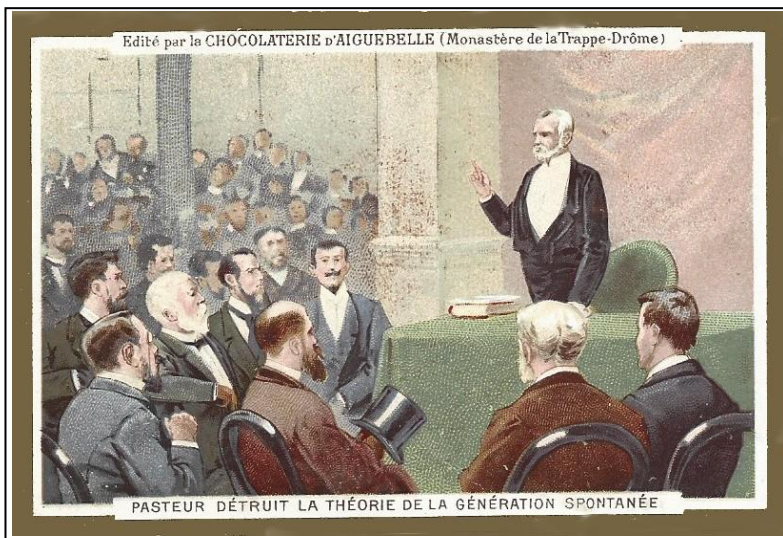
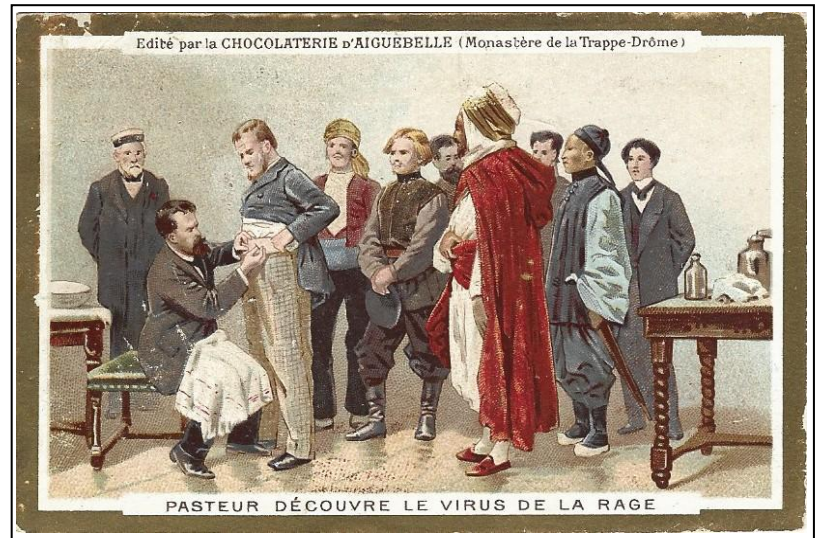

Après avoir découvert que les microbes sont partout vivants, qu'ils ont leurs ascendants et leurs descendants, comme des êtres supérieurs, il résolut de détruire une doctrine : Celle de la génération spontanée. En effet la vie ne peut venir que de la vie.

La loi des ferments :

Les secrets de la fermentation seront dévoilés : La fermentation est la manifestation de la vie tumultueuse d'un ferment. La méthode Pasteur va être utilisée par les savants du monde entier.

Elle sera mise en pratique dans les industries de la bière, du vin, du vinaigre, etc.

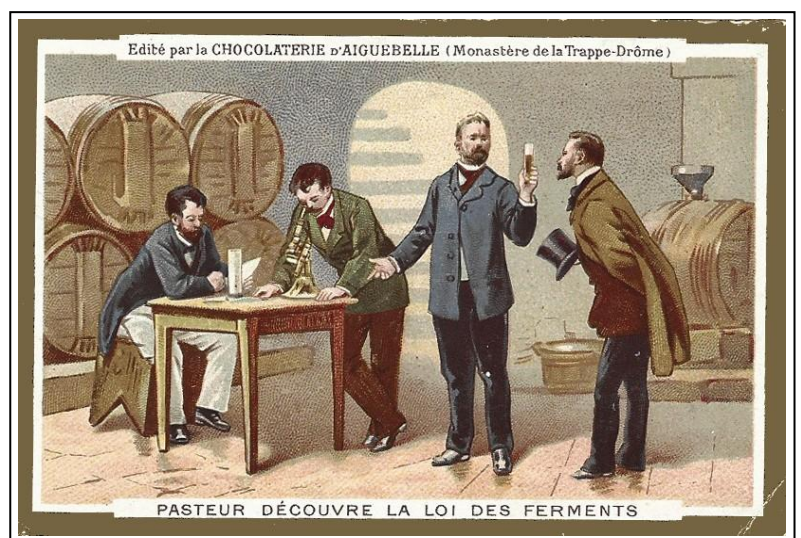

Pasteur étant propriétaire de vignes depuis 1874, il s'en servit pour faire ses travaux sur les ferments. De là les liens avec les vins d'Arbois puisque ses vignes ont été données par la famille aux Ets Henri Maire vigneron et homme d'affaire à Arbois.

Scan réduit

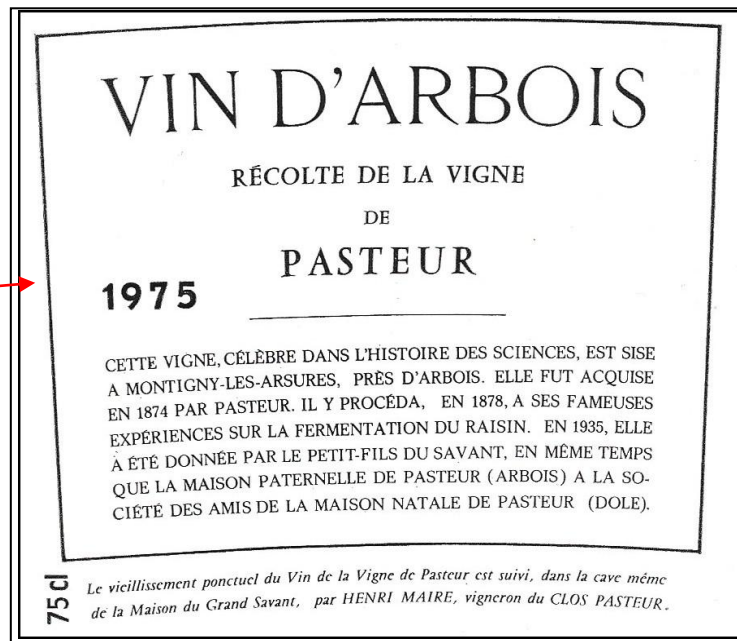

Suite aux travaux sur le vers à soie « expérience autrichienne». Vers 1860 parurent diverses maladies Mr Dumas chimiste demanda à Pasteur de faire une étude sur ces maladies en 1865. Arrivé sur place il découvre les corpuscules de la maladie et à la demande de l'empereur d'Autriche, la récolte des vers à soie fut sauvée.

En 1893 lors d'une fête, les délégués des savants du monde entier offrent à l'illustre Pasteur une médaille d'or.

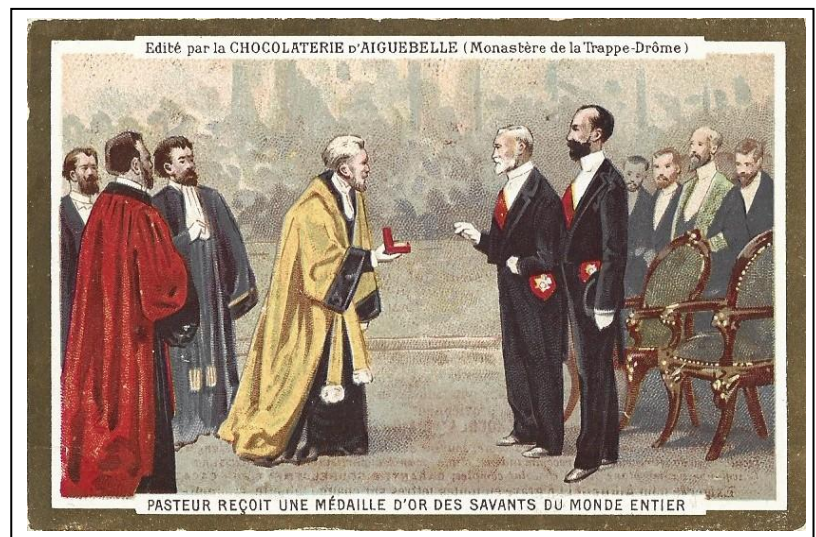

Décès le 28 septembre 1895.



Scan réduit du dos.

FUNÉRAILLES DE PASTEUR (1895)

Pasteur naquit à Dôle, en Franche-Comté, le 27 Décembre 1822; ce fut un des plus illustres Savants du monde et un homme d'une immense bonté, dont l'idéal était le travail et le soulagement de la douleur et de la misère.

Pasteur découvrit les microbes et le moyen de guérir un grand nombre de maladies provoquées par eux; il sauva ainsi des millions de vies humaines, car ces maladies étaient souvent mortelles. Ce sont les découvertes de Pasteur qui ont permis les progrès de la médecine et de la chirurgie moderne. En outre, Pasteur aida et protégea de sa science, l'Industrie et l'Agriculture. Membre de l'Académie des Sciences, de l'Académie de Médecine et de l'Académie Française, Grand Croix de la Légion d'Honneur. Pasteur mourut le 28 Septembre 1895, la France lui fit des funérailles nationales; le monde entier était représenté à cette cérémonie qui fut un hommage universel et grandiose.

Le tableau ci-contre figure le catalogue contenant la dépouille mortelle de Pasteur, exposé sur le parvis de Notre-Dame; un bataillon de Chasseurs à pied défilé en rendant les honneurs militaires. Le Président de la République, Félix Faure, salua le drapeau.

BON-POINT

Décerné à l'élève _____

Consultez votre médecin sur le SIROP de DESCHIENS à l'Hémoglobine, prescrit par plus de 30.000 médecins des plus éminents du monde entier dans l'Anémie, la Faiblesse, la Débilité, la Convalescence, etc. DESCHIENS, Docteur en Pharmacie, 9, rue Paul-Bonvalet, Paris. Imprimé en France. R. C. S. 207.242.

© Funérailles de pasteur. Collections de nos musées. Éditeur : deschiens (publicité sur le sirop de Deschiens à l'Hémoglobine).

La chapelle avec au fond un petit autel, au centre une simple pierre tumulaire sous laquelle repose le plus grand du siècle depuis le 26 décembre 1896.

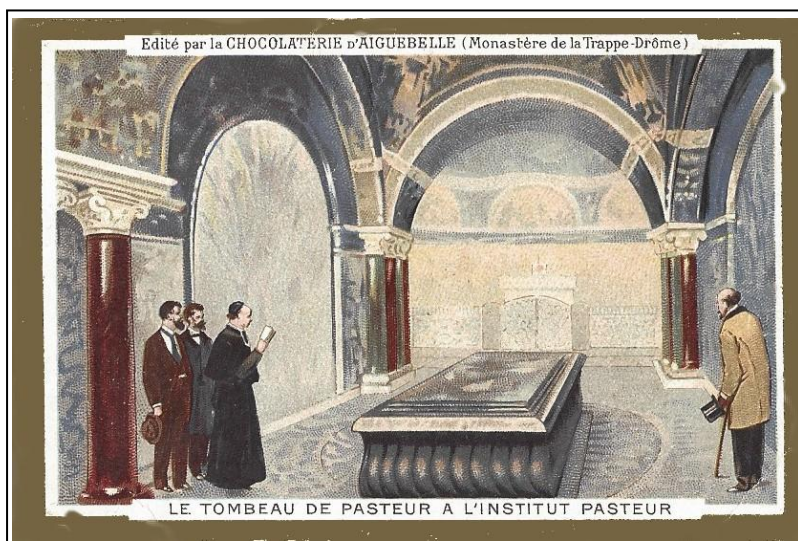

Éditeur : chocolaterie d'Aiguebelle.

Les hommages au fil du temps.

3 billets de la Loterie Nationale.

1947

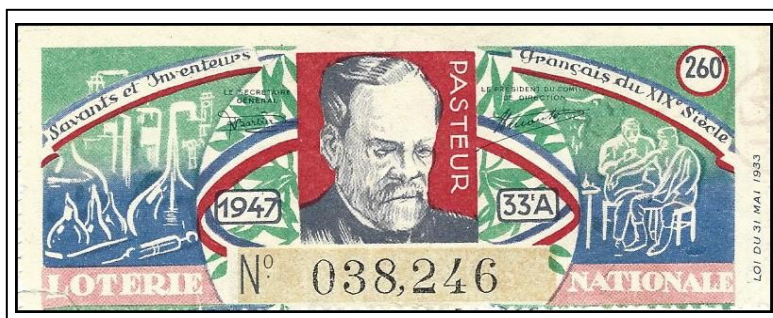

1955

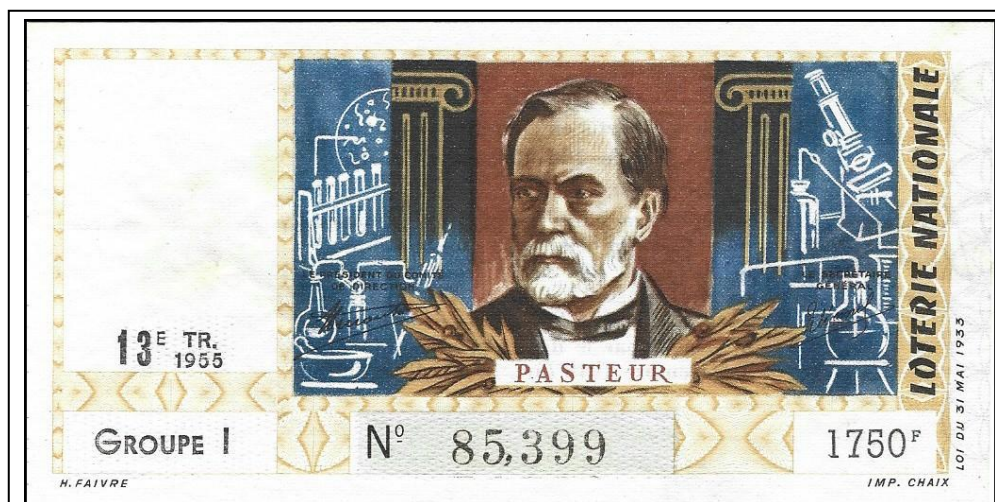

1962



1967



France, billet de 5 F (7.5cm x 14cm) peint par Mademoiselle Lambert, gravé par Poilliot et Renaud. La date de création est le 5 mai 1966, émis le 3 janv. 1967, privé de cours légal le 1^{er} nov. 1972. Le portrait du scientifique apparaît de chaque côté. On distingue au fond l'institut Pasteur tandis qu'au verso la statue du berger Jupier deuxième enfant sauvé de la rage.

Les hommages au fil du temps.

1^{er} jour d'émission
Du 3/10/1967,
Paris

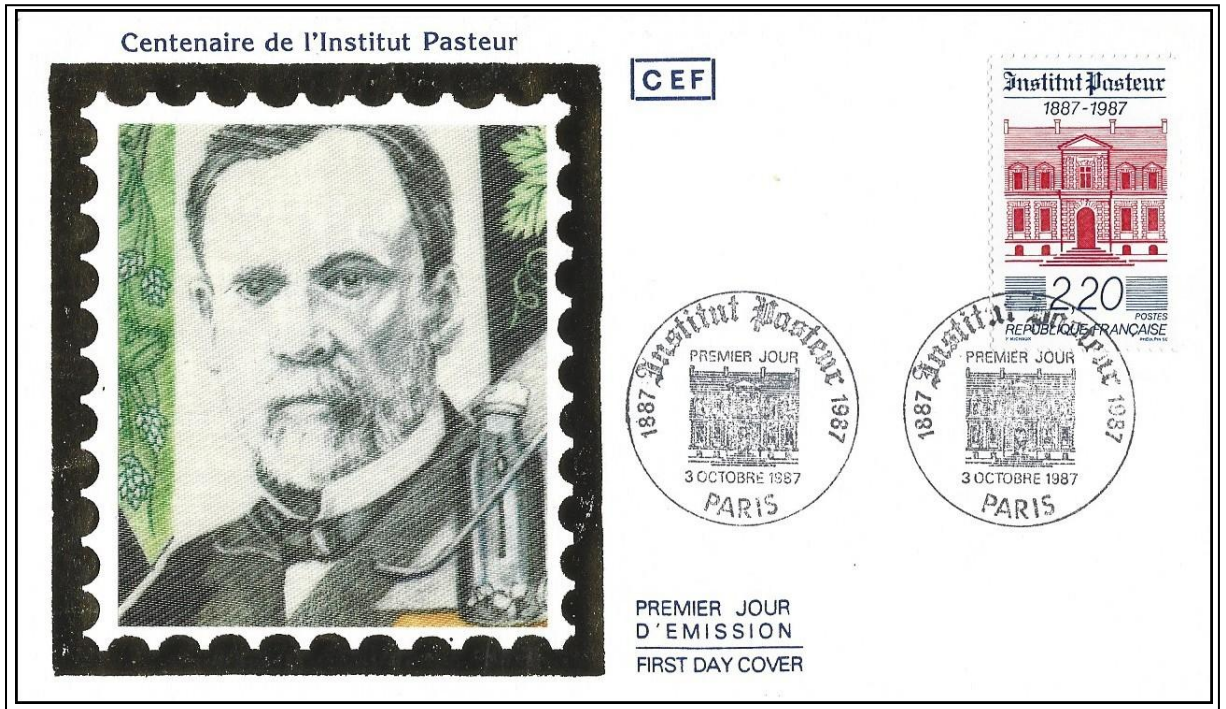

PREMIER JOUR D'ÉMISSION

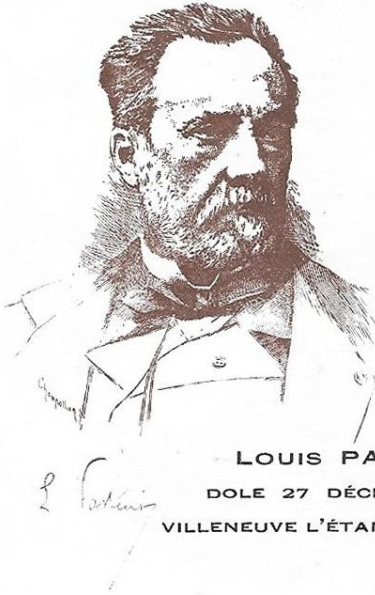

1^{er} jour
d'émission
Du 6/10/1973
Dôle (39).

CORRESPONDANCE PHILATÉLIQUE

Scan réduit : Pasteur.



Médaille de Paris commémorative 100^{ème} anniversaire.

Scan réduit : Pasteur.



Pièce de 2F commémorative de 1995.

Pasteur et la Turquie le 7/11/1995.

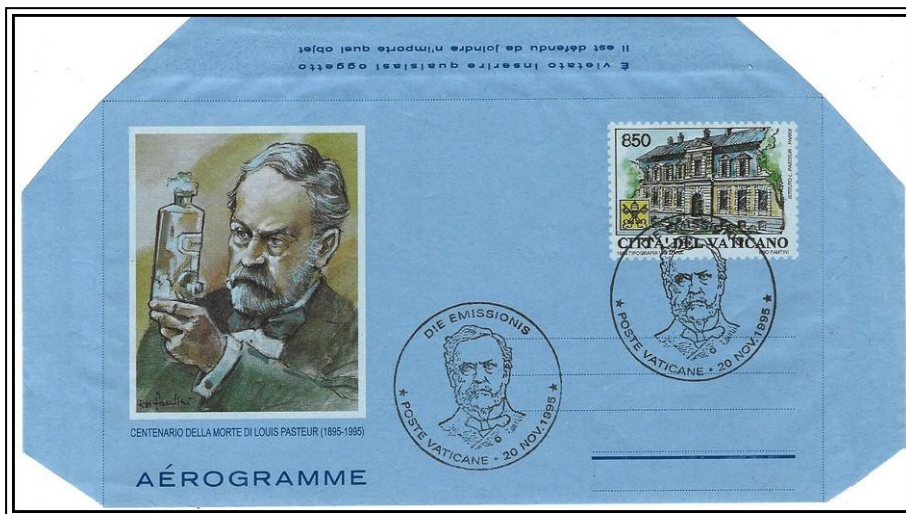
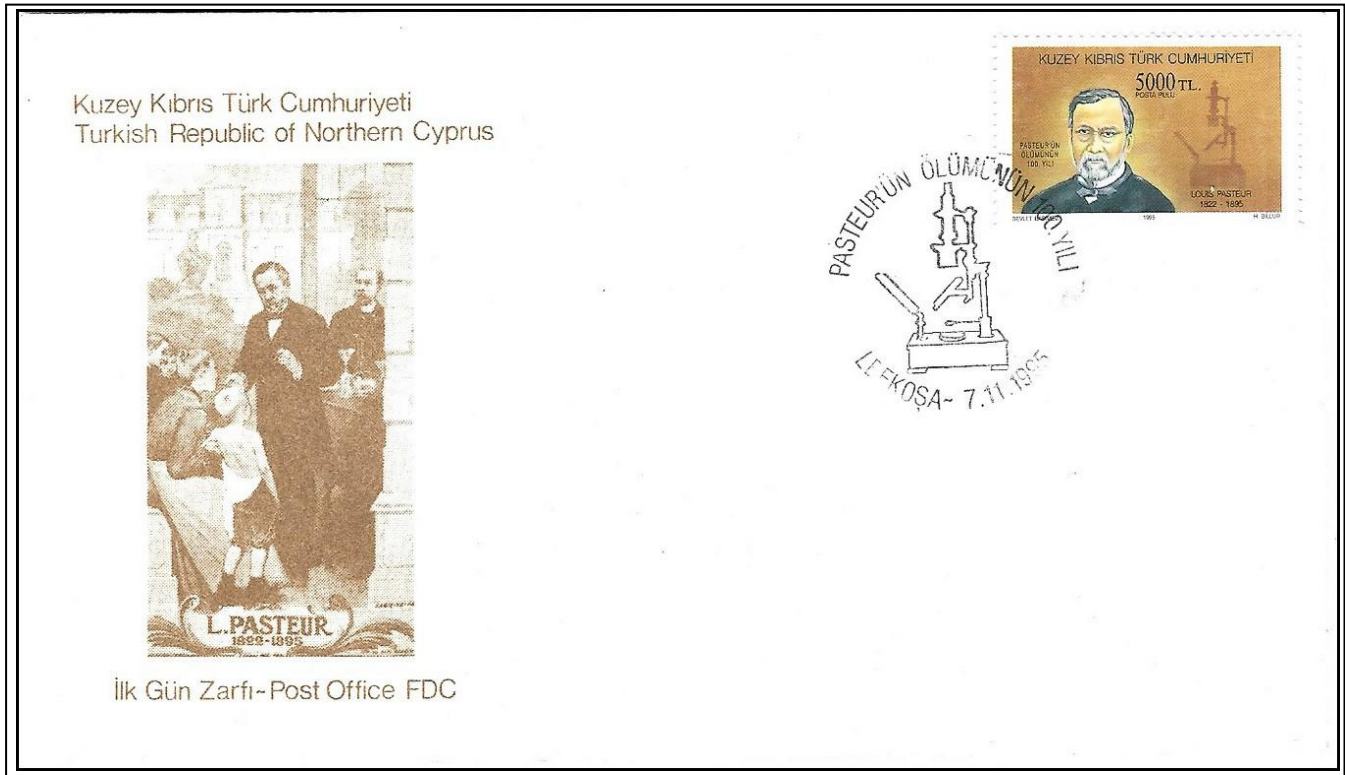

Scan réduit d'un aérogramme du Vatican daté du 20 nov. 1995.



Pasteur émis par la poste Le 07 fév. 2022



Scan réduit d'un Billet polymère effet doré sur un billet 5F pasteur de 1970. Taille réelle du billet identique à l'original.

Alain Guérin.